ULTIMA EDIZIONE

NUOVA

STAMPA SERA

ULTIMA EDIZIONE

TORINO
Anno III - Num. 193
v. Roma - Gall. de La Stampa
Telefoni: dal 40-948 al 43-949

SABATO
DOMENICA
13-14 Agosto 1949
L. 15 (spediz. in abb. postale)

INSERZIONI: S.P.I., v. S. Teresa 2, tel. 42-039, 50-990, 53-961. - Prezzi per mm. di alt. in una col.: Annunci commerciali L. 100 (lunedì 150). Assenze Ditte e legali L. 150. Necrologie L. 90 (diritto fisso per adesione L. 900). Echi cronaca e Sport. L. 200 (lunedì 300) la linea. Pubblic. economiche: vedere rubriche. Pagamento anticipato. — Il giornale si riserva il diritto di rifiutare qualsiasi inserzione. — ABBONAMENTI (conto corrente postale n. 2/1560): Italia anno L. 3760, semestre L. 1900, trimestre L. 1000. - Estero: anno L. 6600, semestre L. 3340, trimestre L. 1460. — Copie arretrate: prezzo doppio

L'OFFENSIVA del Cominform

Reazione della stampa cattolica alla risoluzione comunista "contro l'oscurantismo,, - Un articolo della "Pravda,, Le agitazioni sindacali - Numerosi arresti a Cerignola

Roma, sabato sera.

La stampa cattolica dedica oggi qualche breve commento alla risoluzione del partito comunista italiano «contro l'oscurantismo imperialista e clericale» definendolo «una specie di concentrato di tutti i temi obbligati della propaganda comunista».

L'organo dell'Azione Cattolica reagisce alle affermazioni contenute nel documento rilevando che «nella cattolicità esiste oggi un fervore, una vitalità e anche una varietà di idee quali i comunisti non riuscirebbero neppure a pensare». Afferma il giornale che, per contro, è proprio dei comunisti che quotidianamente partono interventi arbitrari. «I comunisti — conclude il *Quotidiano* — rimangono in una posizione stazionaria e negativa. La loro autocritica li induce soltanto ad attribuire agli altri le necessarie conseguenze dei loro errori».

Anche l'organo del Presidente del Consiglio non manca di dedicare alcune righe alla risoluzione e particolarmente al passo che si riferisce alla raccolta di tutte le forze per combattere l'oscurantismo.

«Che bella luce risplende nei Paesi soggetti al comunismo — scrive il giornale; — le uniche qui disgraziati che stanno in carcere, e nei campi di concentramento, o ai lavori forzati soltanto per avere idee politiche non perfettamente aderenti al cento per cento a quelle del Cremlino».

Negli ambienti governativi della capitale si osserva che non è certo con le istruzioni impartite attraverso la nota risoluzione, che il partito comunista può sperare di galvanizzare il mondo culturale ed intellettuale italiano per una lotta che, sotto la bandiera comunista, avrebbe un carattere paradossale.

Ben altri — si dichiara — sono i programmi comunisti e a tale proposito si mette in rilievo quanto ha recentemente pubblicato la «Pravda» circa l'eventuale offensiva comunista contro il Governo attuale, offensiva che si collega a un programma elaborato nelle sfere del Cominform e che prevede lo scatenamento dell'offensiva contemporaneamente in tutti i Paesi facenti parte del blocco atlantico.

Gli accenni all'offensiva sono corredati da cifre che indicano la percentuale dei comunisti militanti presso i veri complessi industriali.

Per quanto riguarda l'Italia, i dati informano della consistenza numerica di questa massa di manovra e forniscono i seguenti dettagli circa le percentuali dei comunisti presso le industrie italiane: Milano: Montecatini e Navalmeccanica 47 per cento, Alfa Romeo 35 per cento, Breda e Caproni 35 per cento, Genova: Ansaldo 46 per cento, Cantieri San Giorgio 41 per cento, Torino: Riv 35 per cento, Fiat Grandi Motori 59 per cento, Lancia 27 per cento, Fiat 33 per cento, Firenze: Ceramiche Ginori 53 per cento, Pignone 44 per cento, Ottico Galileo 44 per cento. Napoli: Castellammare 42 per cento. Navalmeccanica 48 per cento, Ilva 56 per cento. Palermo: Cantieri Navali 32 per cento.

Fra i bracciantì agricoli, aggiunge la *Pravda*, la percentuale è ancora più alta.

Appaiono quindi evidenti — si sottolinea — i compiti che nei vari Paesi il Cominform ha affidato alle sue sezioni.

Nel campo sindacale, composta la vertenza dei postelegrafonici i quali dopo il Ferragosto potranno beneficiare dell'aumento salariale concesso dal Ministero del Tesoro, permane l'interrogativo circa l'eventualità dello sciopero dei bancari che dovrebbe essere proclamato il 18 agosto.

Presso il Ministero del Lavoro continuano nella giornata di oggi i tentativi da parte del direttore generale dott. Casalini, i tentativi di conciliazione della vertenza.

Intanto sulla questione dell'orario unico si registrano ulteriori adesioni alla tesi prospettata dalla F.I.L. circa la possibilità di prolungare l'orario dell'apertura al pubblico degli sportelli delle Banche, senza pertanto intaccare l'orario di lavoro del personale.

Da parte dell'Associcredito si conferma che, qualora nonostante il parere contrario di gran parte dei bancari si giungesse alla proclamazione dello sciopero, in tutti gli istituti di credito i servizi al pubblico saranno assicurati.

Le riunioni presso il Ministero della Marina fra i rappresentanti dei marittimi e quelli degli armatori per discutere la questione dell'organico ufficiale delle società di preminente interesse nazionale, saranno riprese dopo le ferie di Ferragosto.

Nelle aziende industriali del Nord permane una certa tensione. Solamente la vertenza tra la direzione e le maestranze della Marelli è stata appianata e stamane la direzione è rientrata al suo posto. Oggi invece viene proclamato lo sciopero presso l'Ilva di Savona essendo le trattative sindacali giunte a un punto morto. Anche alla Breda la situazione tende a peggiorare in seguito alla decisione della direzione di non poter revocare né ritardare i licenziamenti deliberati.

Una situazione tesa si registra pure a Margherà e nella campagna pugliese. A Cerignola i contadini hanno occupato un podere dell'Opera Combattenti e i carabinieri sono stati costretti a intervenire per evitare gravi disordini. Tutti i contadini occupanti sono stati arrestati e gli attrezzi agricoli sono stati sequestrati.

Il fratello di Hiro Hito, principe Takamatsu, e la sua consorte capitano nella loro piscina i ragazzi delle scuole di Tokio.

Rivolta in Albania

I guerriglieri, che agiscono sui monti Dervisci e nella zona di Butrinto, avrebbero tagliato la strada Durazzo-Tirana e minaccerebbero la villa del dittatore Hodxa

BARI, sabato sera.

Contrariamente a quanto ha affermato l'Agenzia Telegrafica Albanese circa la preparazione di un'azione militare greca nelle regioni meridionali dell'Albania, una informazione pervenuta a un esponente della colonia albanese di Bari conferma invece che una insurrezione nazionalista sarebbe scoppiata in vari centri dell'Albania.

Bari è sempre stata la città dove la colonia albanese è più numerosa per i fiorenti rapporti sia di transito che di scambi; la maggior parte di questi albanesi è rimasta nella nostra città perchè ostile all'attuale regime del generale Hodxa.

Secondo l'informatore, la insurrezione sarebbe scoppiata nell'Albania settentrionale, dove i partigiani nazionalisti sono accampati nella zona boschiva dei monti Dervisci, e nell'Albania meridionale, dove i partigiani hanno il loro quartier generale negli scavi di Butrinto, una zona impraticabile e quindi senza alcun controllo da parte delle milizie governative.

Questi rivoltosi sarebbero riforniti di viveri e di armi con zatteroni che attraversano il canale di Corfù, ai confini cioè tra l'Albania e la Grecia, per cui il Governo albanese attribuisce alla ingerenza della Grecia l'azione dei rivoltosi.

L'informatore ha infine comunicato che i nazionalisti settentrionali avrebbero tagliato le comunicazioni tra Durazzo e Tirana, alla confluenza della strada di Scutari, a nord della ferrovia di Scak, con l'intenzione di assediare la villa del generale Hodxa, che da qualche giorno è difesa e protetta da forti nuclei di gendarmi comunisti, che sono riusciti finora ad allontanare i rivoltosi.

Gli insorti, fra cui sono donne e bambini, marciano cantando inni nazionali e gridando: «Ci avete tolto il pane, rivogliamo l'Italia». La situazione non è certo rassicurante per il Governo di Tirana, anche perchè il movimento delle cellule nazionaliste minaccia di propagarsi alle regioni dell'Albania centrale.

Presto la repubblica della Germania orientale?

Berlino, sabato sera.

Il giornale «Die Welt» controllato dai britannici scrive oggi che probabilmente la repubblica nella Germania orientale sarà proclamata prima che quella della Germania occidentale trai la sua vita.

Le autorità occupanti sovietiche consentirebbero alla futura repubblica della Germania orientale di avere «un'armata popolare democratica», la quale non sarebbe altro che l'attuale «polizia popolare» su basi più ampie e sotto il comando del generale della Wehrmacht, Vincenzo Mueller.

Sul Monte Bianco

La tragica bufera ha ghermito 5 vittime

I soccorsi ostacolati dall'imperversare della tempesta Tre cadaveri in una buca nella neve - Un altro alpinista scomparso - La sciagura della Becca di Nona

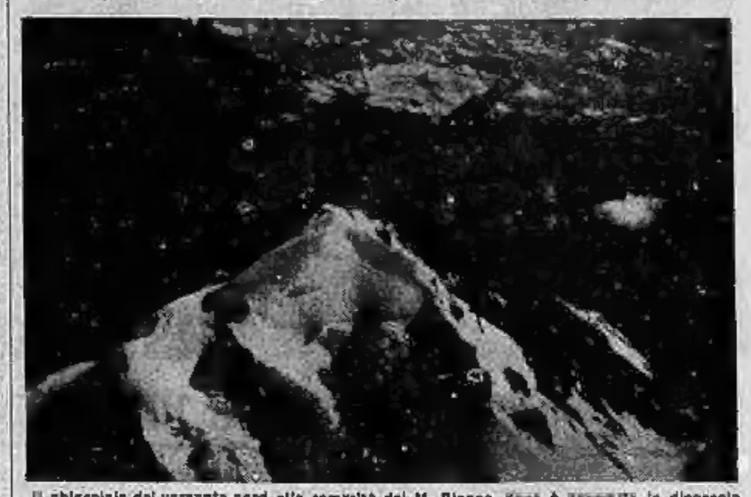

Il ghiacciaio del versante nord alla sommità del M. Bianco, dove è avvenuta la disgrazia

DAL NOSTRO INVIATO

Aosta, sabato sera.

La notizia si è diffusa fulmineamente a Courmayeur, ieri, destando la più dolorosa impressione: una catastrofe è avvenuta sul monte Bianco, sono stati ritrovati tre vittime.

Allarme a Courmayeur

La prima comunicazione era stata data dalle guide di Chamonix, che lavorano in amichevole collaborazione con le guide della valle di Aosta, ed il primo ad essere informato, come di dovere, era stato l'anziano capo delle guide di Courmayeur, il famoso Enrico Rey, che conosce perfettamente il monte Bianco, avendolo scalato in ogni versante decine di volte. La triste comunicazione, giunta verso le undici, diceva che una comitiva francese aveva rinvenuto ad un centinaio di metri dalla vetta tre alpinisti italiani, due uomini ed una donna, morti assiderati. I tre erano legati dalla stessa corda, calzavano ramponi erano muniti di piccozza e perfettamente equipaggiati in ogni particolare per l'alta montagna; furono ritrovati stretti l'uno all'altro, quasi in un mucchio; come in un estremo, inutile tentativo di ricoprirsi a vicenda, riparandosi dal soffio mortale della tormenta. Sembra infatti che la catastrofe sia stata causata dalla bufera scatenatasi sabbato sul monte Bianco, dopo settimane di bel tempo stabile, e che ha colto di sorpresa molte comitive in gita nel pomeriggio del giorno undici scorso. Anche da Courmayeur era stato notato che fin dal mezzogiorno l'intera catena aveva assunto un aspetto particolarmente minaccioso: raffiche violentissime di tempesta avevano avvolto le creste dell'Aiguille di Trelatête alle Grandes Jorasses, i ghiacciai immensi erano divenuti plumbei, paurosi, poi le vette si erano nascoste dietro una fitta cortina di nubi basse e nere, e la nebbia era scesa per le valli. Verso sera, per la via del Piccolo fino al Colle di Combal, fino al Pavillon, sguarnendosi solo di quando in quando, per lasciar sorgere per un attimo paurosi vertiginosi, cascate di ghiaccio, valli abissali. Alcune comitive, partite nel pomeriggio, furono consigliate dalle guide stesse a rientrare in paese, altre, già più avanzate, riuscirono a raggiungere al più presto un rifugio vicino; il "Torino", il "Gamba", il "Gonella" furono affollatissimi, mentre la 13 Vincenzina chiostra della montagna dovette essere deserta, od almeno così si credeva e si sperava.

Scavano nel ghiaccio

Invece tre persone erano ancora sulla vetta. Probabilmente, in un breve attimo di sosta della tempesta avevano raggiunto il culmine supremo ed ora si apprestavano al tormentoso, terribile viaggio di ritorno, al termine del quale li attendeva la morte. Avevano imboccato la "via" solita, quella che in tempi normali non presenta soverchie difficoltà, eccetto quelle dovute alla lunghezza del percorso ed alla fatica estenuante della marcia sulla neve e sul ghiaccio. Ma non percorsero più di cento metri; poi l'impresa si rivelò disperata: la tormenta aveva raggiunto il culmine, le raffiche erano tali che rendevano impossibile non solo proseguire, ma anche mantenersi in piedi, le scarpe, gli abiti, i passamontagna erano diventati un solo scafandro di ghiaccio. I tre si arrestarono, dopo aver girovagato alquanto sul ghiacciaio in cerca di un riparo, scavarono con la piccozza una piccola buca, subito riempita di nuova neve, e lì si accoccolarono l'uno addossato all'altro. Disdoro fonda alle provviste, sciando di alimentare il calore che sentivano sfuggire dal corpo esausto, forse — come appare da certe tracce — cercarono anche di bruciare il manico di una piccozza, senza riuscire. Così la tragedia si compì, sull'immenso scrigno della vetta ghiacciata, in uno scenario da tregenda.

Chi sono i tre sventurati? Al momento attuale non è ancora possibile saperlo con esattezza e, meglio, la mancanza di notizie precise consiglia un certo riserbo sui nomi che già si fanno. Sembra, tuttavia, che fra le vittime facessero parte di una comitiva di quattro alpinisti meridionali, partiti da Courmayeur nella mattinata del giorno undici senza indicare la meta prefissa, e che nelle tarde ore del mattino, poco prima di mezzogiorno, erano stati notati da una guida di Entrèves ben oltre il rifugio "Torino" per la "via" solita; la guida aveva avuto modo di osservare che essi, benchè marciassero velocemente sul ghiacciaio, apparivano assai poco pratici dei luoghi poichè stentavano a trovare la strada fra i crepacci. Se questa è effettivamente la identità che è stata colta dalla tormenta, sorge un interrogativo: i componenti erano quattro, le ultime bordo solo tre.

Riprende la tormenta

Manca dunque una persona. Dove è discesa? Oppure, nella disperata partenza più probabile, dove è precipitata? Si pensa che questa quarta persona, forse la più abile della cordata, il più sfuggito poco prima della catastrofe si abbia tentato la discesa da sola, sia per salvarsi che per cercare aiuti. Ma a Chamonix non è giunta, a Courmayeur neppure, e, a quanto si sa finora, non risulta che abbia raggiunto alcuno dei rifugi disseminati sui fianchi del gigante alpino. I casi di salvezza in montagna, per la verità, sono tanti, ed avvenuti anche nelle circostanze più avverse; tuttavia, con il passare delle ore, va attenuandosi anche la più debole speranza di ritrovare vivo il quarto componente della cordata fatale, poichè, dopo la tempesta dell'altro ieri, le condizioni della montagna, ricoperta di neve fresca, appaiono proibitive.

Non tanto però da impedire fin dalle prime ricerche che sono state subito intraprese, sia da parte delle guide di Courmayeur che da abili alpinisti in villeggiatura. I fianchi del monte Bianco, lungo il versante italiano, sono stati scandagliati a lungo; si può dire a piccolo a passo, ma senza risultato; la via solita di salita e di discesa è stata percorsa più volte; nulla di nuovo è stato scoperto. L'opera di ricerca infaticabilmente continua, anche di notte, al lume delle lanterne, ma, per ora, invano. La tormenta ha ripreso a soffiare violenta ed impedisce il trasporto delle salme: si spera che prima di sera le tre vittime non potranno essere a fondo valle.

Un volo di 200 metri

Nel pomeriggio del giorno undici un'altra disgrazia mortale è avvenuta sulle montagne della valle d'Aosta. Uno studente veneto, Lodovico Marinovanelli, di 21 anni, da Castelmassa in provincia di Rovigo, è precipitato verso le 13,30 a pochi metri dalla vetta della punta Carrel (metri 3344) detta Becca di Nona, una delle due vette che si ergono di fronte ad Aosta. Il Marinovanelli aveva attenuto con il fratello Lorenzo, di 25 anni, un periodo di villeggiatura in montagna come premio per il buon esito degli studi, ed in bicicletta erano giunti da pochi giorni ad Aosta con un vasto programma di gite. Giovedì erano partiti, verso le quattro del mattino, per la Becca di Nona, ma non erano equipaggiati per l'alta montagna: Lodovico portava scarpette da ginnastica, il secondo normali scarpe basse, da passeggio. Secondo il racconto del fratello sopravvissuto, la disgrazia è avvenuta in modo assai banale. I due erano giunti a pochi metri dalla vetta, dove una statua della Madonna domina il famoso strapiombo su Aosta. A breve distanza era un piccolo nevaio, presso il quale pensarono di poter spegnere la sete che li tormentava. Lodovico si afferrò ad uno spuntone di roccia per scendere nell'anfratto, ma la roccia, apparentemente solidissima, cedette d'un tratto: il giovane, dinanzi agli occhi del fratello, precipitò per circa duecento metri, provocando una paurosa caduta di massi che lo seppellì, a pochi passi dalla vetta, nel fondo di un canalone.

Carlo Morondo

Rapporto sui Balcani dello spionaggio americano

Entro le prossime otto settimane dovrebbe scoppiare la rivolta contro Tito - Fallito a Pola un attentato per far saltare il maresciallo

Londra, sabato sera.

Secondo notizie da Washington, raccolte dalla stampa, membri del servizio di spionaggio statunitense hanno fatto presente al presidente Truman che la Russia potrebbe tentar di liquidare il maresciallo Tito ed il suo regime nelle prossime otto settimane. Agenti e soldati sovietici stanno giungendo di nascosto in Jugoslavia per incoraggiare la scoppio di una rivolta interna contro Tito.

Esclusi infatti, per il pericolo di complicazioni esterne, l'azione militare diretta, soltanto la rivolta all'interno — alimentata da soccorsi sovietici, bulgari, romani — potrebbe rovesciare il maresciallo; il più probabile contro «esplosivo» sembra essere tuttora l'inquieta Macedonia. Per contro Tito sarebbe riuscito a neutralizzare la minaccia proveniente dall'Albania, fiaccando lo scoppio di moti anti-cominformisti contro il regime del dittatore Hodxa. Alla rivolta nelle provincie periferiche potrebbe accompagnarsi un colpo di mano a Belgrado, per esempio con un attentato.

A questo proposito si conferma che un attentato già è stato organizzato, ma senza successo, dai cominformisti di Pola — manovrati nel «Circolo sportivo» studentesco — durante un viaggio del maresciallo in Istria.

La data dell'attentato sarebbe stata fissata per il pomeriggio del 25 luglio in occasione di una visita che il maresciallo doveva effettuare ai cantieri navali della città, in località Scoglio Olivi. Il maresciallo avrebbe dovuto essere ucciso al suo ingresso ai cantieri, dove era stata abilmente nascosta a fior di terra una mina ad alto esplosivo.

In seguito a rivelazioni di uno dei congiurati, la polizia avrebbe sventato ogni cosa procedendo all'immediato arresto d'una trentina di indiziati, fra cui alcuni militari. La mina, sempre secondo le stesse fonti, sarebbe stata di tipo sovietico. La visita del maresciallo Tito ai cantieri navali venne rinviata ed il giorno seguente Tito era a Belgrado.

La denuncia del trattato di amicizia ventennale fra Mosca e Belgrado, che richiama alla memoria la tecnica nazista per la liquidazione dei satelliti indocili, ha suscitato vastissima impressione in tutta l'Europa orientale, e soprattutto a Vienna.

I giornali della sera riportano sotto enormi titoli la risposta dell'U.R.S.S. alla nota jugoslava del 5 agosto nella quale Tito chiede a Stalin di spiegare la sua posizione.

La Weltpresse, giornale dei servizi britannici di informazione, porta il seguente titolo: «La Jugoslavia ufficialmente dichiarata nemica dell'U.R.S.S.».

Tito sembra molto sicuro del fatto suo, poichè non solo ha fatto iniziare il processo contro due ex-reggenti filonazisti (Stankovic e Perovic) e due ex-deputati monarchici (Antic e Gregorici), che mantengono indubbiamente nel paese i loro ammiratori, ma ha preso la decisione di porre in liquidazione una società finanziaria con capitali jugoslavi e sovietici che era stata costituita per il controllo e lo sviluppo dei comuni interessi di navigazione sul Danubio.

Diana Russell, di 22 anni, ballerina londinese ed ex-ausiliaria della R.A.F., in vacanza sulla spiaggia di Angmering, nel Sussex.

L'aviatrice ribelle attesa in Groenlandia

La signora Morrow-Tait sta per completare il giro del mondo su un piccolo aeroplano monomotore

Londra, sabato sera.

E' attesa di ora in ora a Blue West (Groenlandia) la signora Richards Morrow-Tait, di nazionalità britannica, la quale sta per completare il giro del mondo intrapreso circa un anno fa a bordo di un piccolo aeroplano monomotore.

La signora Richards, che ha 37 anni e che è decisa a portare a compimento il suo progetto nonostante la sfortuna che sinora l'ha perseguitata, è partita dalla Goose Bay (Labrador). Ieri pomeriggio, pur dopo aver promesso alle autorità canadesi di abbandonare il suo rischioso piano.

Un «Lancaster» dell'aviazione militare, giunto a Goose Bay per far tornare l'ardimentosa aviatrice a Bangor (Maine), da dove era partita illegalmente per raggiungere il Labrador, le comunicava l'ordine governativo; poi, ricevuta l'assicurazione che la donna l'avrebbe osservato al più presto, iniziava il suo ritorno alla base. Ma la Morrow-Tait, mentre questa saliva a bordo del suo apparecchio con l'accompagnatore Michael Townshend, prendeva subito quota e puntava verso Oriente attraverso l'Atlantico.

Ripreso il contatto con il «Lancaster», le autorità gli ordinavano di inseguire l'aeroplano dell'aviatrice; ma troppo tardi.

La signora Morrow era partita circa un anno fa da Londra per compiere il giro del mondo sul suo piccolo aereo monomotore.

Dopo il decreto del S. Uffizio

I comunisti non possono fare da padrino

Città del Vaticano, sabato sera.

Viene autorevolmente precisato che gli iscritti al partito comunista se non recedono da tale iscrizione e sono consapevoli di questo loro militare in una dottrina contraria alla religione non possono esercitare l'ufficio di padrino, e perciò il ministro di culto non può amministrare il sacramento ove sorga ostacolo grave dato da queste persone.

Nella religione cattolica infatti il padrinato costituisce un vero e proprio vincolo di parentela spirituale fra il battezzato o il cresimato e colui che, nel momento del sacramento, assume la grave responsabilità di ordine spirituale e religioso. L'articolo 765 del Codice di Diritto Canonico precisa che, per essere padrino, occorre non soltanto essere battezzato, avere raggiunto l'uso della ragione e avere intenzione di esercitare l'ufficio che si assume, ma occorre altresì non fare parte di alcuna eresia o di alcun scisma, nè essere colpito da condanna

Tele di celebri maestri distrutte in un incendio

Quadri del Veronese e del Greco bruciati a Busto Arsizio

Busto Arsizio, sabato sera.

Un incendio di eccezionale gravità ha distrutto ieri in brevissimo tempo il palazzo dell'industriale Enrico Bellotti, nel rogo, che ha completato rapidamente la sua opera distruggitrice, è andata perduta per intero la preziosa galleria del primo piano, in cui erano raccolti quadri di celebri maestri.

Sull'incendio si hanno questi particolari: le fiamme hanno avuto inizio nel locale adibito a guardaroba e stireria e l'allarme è stato dato da un cugino del proprietario, il sig. Gino Bellotti, il quale — entrato nel locale e visto che qualcosa bruciava su un tavolo — tentava con mezzi di fortuna di spegnere le fiamme.

Visto che l'opera sua di spegnimento si rivelava insufficiente, il Bellotti si recava nell'ala di caseggiato ove il vecchio padre del proprietario si trovava ammalato, e provvedeva a riportarlo in salvo. Ritornato poi nella parte incendiata, constatava che le fiamme avevano ormai invaso tutti i locali e provvedeva a chiamare i vigili del fuoco. Due di essi sono rimasti feriti lievemente nell'opera di spegnimento.

Il danno provocato dall'incendio, che si sviluppò mentre il proprietario si trovava in villeggiatura, ammonta ad oltre sessanta milioni: cinque milioni rappresentati dal valore del fabbricato, quasi del tutto distrutto, e il resto per la perdita di alcuni preziosissimi quadri del Veronese, del Greco, del Procaccini, del Nattier, di Daniele Crespi, di Carbone, dell'Hayez e di altri celebri maestri.

Domani la Germania elegge il Parlamento di Bonn

13 partiti, 2881 candidati e 30 milioni di elettori

In lizza anche il "Fronte Nero,, di Strasser e il partito del dott. Goebel

Konrad Adenauer, capo dei cristiano-sociali tedeschi

Francoforte, sabato sera.

Fra 24 ore la Germania avrà scelto. Domattina, andranno alle urne qualche decina di milioni di tedeschi, uomini e donne. Forse più di 26-28 milioni, perchè gli aventi diritto al voto sono circa trentadue milioni, fra cui tre milioni di profughi dai territori orientali; le astensioni, nelle passate elezioni amministrative, sono state in genere inferiori al 20 per cento. I cittadini della repubblica occidentale designeranno complessivamente — su 2881 candidati — 400 uomini, i deputati della Camera federale di Bonn; ma può darsi che gli eletti debbano essere qualcuno di più, perchè la diversità dei sistemi elettorali fra Stato e Stato e il complicato computo dei resti non permetti di stabilire esattamente il numero.

Tredici sono i movimenti in lizza, ma quattro soli i partiti di importanza internazionale, simili a quelli di tutti i paesi occidentali: democristiani, socialdemocratici, liberali, comunisti. I primi due (C.D.U. e S.P.D.), guidati rispettivamente da Konrad Adenauer e da Kurt Schumacher, sono i soli che possano aspirare ad una forte maggioranza relativa.

La maggior incognita, come già abbiamo detto, è rappresentata dalla variopinta serie dei partiti di destra, che raccolgono resti famigliari dell'hitlerismo, hanno parole d'ordine violentemente nazionalistiche ed illiberali, puntano sulla rivolta patriottica contro la presenza degli occupanti, attaccano il regime dei partiti e sperano nella massa dei profughi, dei nazisti, degli epurati. I loro leaders hanno talvolta degli strani nomi, come il dott. Goebel, un prete che ha fondato il partito dei profughi, o Herr Joachim von Ostau, che vuole la bandiera degli Hohenzollern ed ha raccolto nelle sue file uomini come Schacht, il ministro hitleriano delle Finanze, e il generale Dittmar, che teneva i rapporti fra la Wehrmacht e la stampa.

Forse le destre sono deboli soprattutto perchè sono divise. E' sintomatico che, mentre liberali e democristiani sono riusciti a superare le divergenze religiose per presentarsi con lista unica per esempio ad Amburgo, i gruppi di destra, che tutti attaccano il regime dei partiti, le fazioni degli avversari, le divisioni politiche nel corpo nazionale, non hanno far altro che attaccarsi a vicenda.

m.

La Magnani e la Borboni presso la salma di Kiki

Roma, sabato sera.

Oggi, alle ore 15, avranno luogo i funerali di Daniela Palmer se nella mattinata il Procuratore della Repubblica rilascierà il nulla-osta con il quale la salma verrà messa a disposizione della famiglia. Nel caso che il permesso dovesse tardare, le esequie saranno rimandate alle ore 8 di domani mattina.

Il compianto per l'immatura fine dell'attrice è stato generale: da ogni parte d'Italia sono giunti ai suoi figli adottivi numerosi telegrammi di condoglianze da parte di enti e associazioni artistiche, nonchè da vecchi compagni d'arte di Daniela. Ieri è stato un continuo via vai nell'Istituto di medicina legale.

Anna Magnani e Paola Borboni hanno sostato per oltre un quarto d'ora in muto raccoglimento vicino alla salma deponendovi due cuscini di rose e garofani.

FESTIVAL ESTIVO
6° Gruppo: OGGI e DOMANI

VITTORIA
IL MARE D'ERBA
con SPENCER TRACY - KATHARINE HEPBURN

ASTOR
L'EROE DELLA STRADA
con MASSIMO - CARLO NINCHI

DORIA
FRA DIAVOLO
con ERICK e GROCK

PREZZI: VITTORIA e DORIA: Platea L. 180 - Galleria L. 120
ASTOR: pomeriggio L. 100 - Serale e festivo L. 150
Abbonamenti e spettacoli L. 800 - 700

Uno dei nuovi biglietti emessi dalla Banca d'Italia e già in circolazione a Roma

CRONACA CITTADINA

LA TELEVISIONE pronta per settembre

Le prime trasmissioni saranno effettuate con la Mostra dell'Occidente

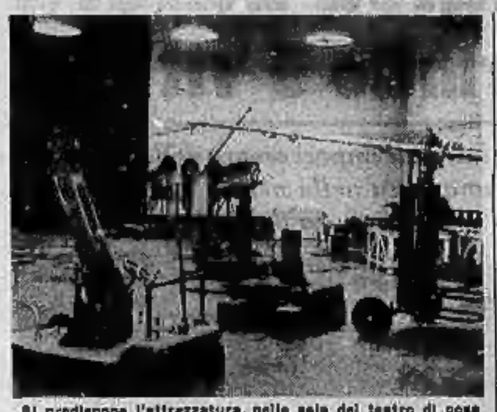

Si predispone l'attrezzatura nella sala del teatro di posa

L'antenna trasmittente

Anche in Italia, dopo che si è già sicuramente affermata negli Stati Uniti, in Gran Bretagna e in Francia, viene alla ribalta la televisione.

Lo spettacolo televisivo è un curioso incrocio fra il cinema e la radio. Si serve di strumenti e di una tecnica presi a prestito in egual misura dall'uno e dall'altro. Anche qui, come nel cinema, occorre un teatro di posa dove, sotto il fuoco delle lampade, gli attori sono chiamati a recitare le loro parti. La radio sta appunto allestendo il teatro di posa nell'auditorio O di via Montebello, in cui avvennero sino a ieri le trasmissioni di operette e di musica varia. Insieme al consueto armamentario del teatro di posa cinematografico (ri-

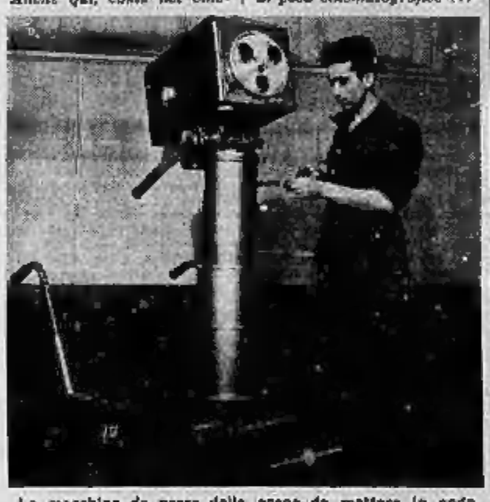

La macchina da presa delle scene da mettere in onda

flettori, lampade, «ponti», ecc.) si vedono i carrelli delle tre macchine da presa — una delle quali è già montata — e il carrello della «giraffa» che sosterrà il microfono per la registrazione dei suoni e delle parole.

Elemento essenziale di questa prima fase della produzione televisiva è la macchina da presa che gli americani chiamano «image orthicon». E' il tipo più moderno e perfezionato, il quale può anche lavorare nelle condizioni di luce più sfavorevoli. Successivamente le immagini, captate dall'obiettivo e trasformate mediante procedimento elettrico nelle «linee» che compongono il quadro televisivo, vengono convogliate nella sala di regia su diversi

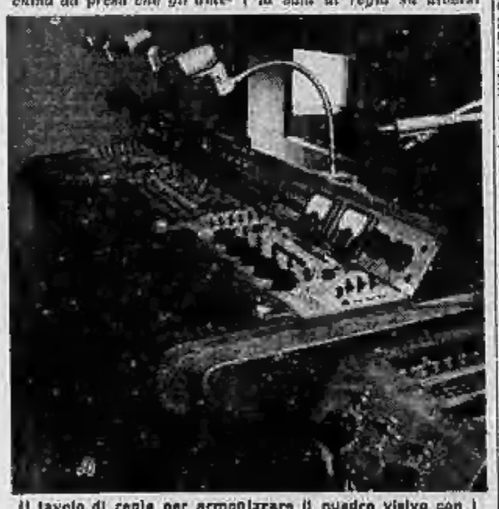

Il tavolo di regia per armonizzare il quadro visivo con i suoni e le parole

schermi, uno per ogni macchina da presa (nel teatro di posa ne funzioneranno tre).

Al suo tavolo, il regista disporrà in ordinata successione le immagini dello spettacolo che si starà svolgendo nella sala accanto. Nello stesso tempo dovrà occuparsi di fondere armoniosamente il racconto visivo registrato dalle macchine da presa con i suoni, le parole, le musiche e i rumori che giungeranno dai microfoni e dai dischi opportunamente predisposti.

Così ordinate, le immagini e i suoni verranno avviati, mediante un «ponte radio», alle stazioni trasmittenti collocate nella palazzina dell'Eremo che avrà una potenza di 5 Kw. Il complesso degli apparecchi

I tecnici procedono all'installazione del trasmettitore

di trasmissione sta racchiuso in una piccola stanza. Di qui un cavo effettuerà l'ultimo collegamento prima che le immagini si diffondano nell'etere, partendo da una complicata antenna alta 25 metri composta di tre gruppi radianti e situata alla sommità di una delle torri di 30 metri che la R.A.I. usa per le normali trasmissioni radiofoniche.

Le onde si propagheranno per un raggio di 100-150 chilometri. Gli impianti, che sono di costruzione americana, costano 600 milioni di lire. Altri cento la R.A.I. spenderà per montarli e metterli in grado di funzionare per settembre. Le trasmissioni sperimentali saranno fatte in concomitanza con le «Mostre dell'Occidente» della Meccanica.

F. Di Giammatteo

Sessanta fermi operati dalla polizia

Un fatto nuovo negli annali che registrano le operazioni di polizia è stato riscontrato ieri e stanotte dagli agenti della nostra questura. Come già abbiamo detto, durante controlli sono stati messi in atto in questi giorni per arginare la preoccupante ondata di furti con scasso nei negozi e nelle abitazioni, specialmente durante il periodo preferito dagli svaligiatori d'alloggi, che trovano facile bottino nelle abitazioni lasciate deserte dai proprietari, sono stati organizzati posti di blocco, pattuglioni speciali, rastrellamenti nelle località maggiormente indiziate e controlli accurati presso le stazioni ferroviarie, mercè dei bersaglieri speciali. In questi giorni il numero dei fermati è salito a sessanta, e tra essi, oltre alle solite persone inciampate nelle maglie della polizia, perchè prive di documenti, sono stati registrati alcuni nomi di pregiudicati ben conosciuti negli ambienti. Oltre a ciò, si è verificata una sorpresa: molti, moltissimi dei «fermati» esaminano preventivamente da Milano, contemporaneamente, i fotogrammi da Milano segnalano che sulla testa di alcuni «fermati» pesano mandati di cattura per reati commessi in altre città. Si è così effettuato un trasferimento simultaneo.

Finora non si ha segnalazione che di una sola operazione fortunata giunta a termine: furono penetrati nell'alloggio di Ottilia Polloni in Bersani da ignoti che hanno asportato gioielli per un valore di circa due milioni. Sembra che i ladri siano stati identificati dalla polizia — uno dovrebbe essere un noto pregiudicato.

Un altro furto è avvenuto fra le 12 di sabato e le 9 di lunedì scorso nella Gioielleria Bijou in via Stradella 18bis: sono state rubate 14 pelli nere, per un valore di circa mezzo milione.

I giornali a Ferragosto

In occasione del ferragosto domani, domenica, esce la «La Nuova Stampa»; lunedì riposo festivo, martedì mattina esce «Stampa Sera»; mercoledì riprendono le pubblicazioni normali «La Nuova Stampa» e «Stampa Sera».

IN UN CAFFE' DI PIAZZA STATUTO

Una giovane contessa ricattata di 5 milioni

La vittima aveva però avvisato la polizia e gli agenti irrompono in tempo per catturare i malviventi e recuperare il denaro

Il trillo del telefono richiama l'attenzione della giovane contessa che stava già richiudendo la porta dell'alloggio, ove abita con il fratello. Era l'ottava quella mattina stessa da Sanremo dove aveva vissuto giornate veramente felici. Quella telefonata poteva essere di un'amica oppure di uno dei quei simpatici giovanotti rimasti laggiù in riva al mare. Forse la chiamavano per dirle di tornare: era sempre gaia, così pala ed allegra, lei, che poteva ben dirsi la regina della compagnia, mentre questi peraltri la trattenevano nella spesa ed alla sera tutta compiacente, riapri la porta, andò alla stanza di soggiorno e, preso il ricevitore, attese un momento prima di portarlo alle orecchie. Poi con il cuore che batteva forte, disse a voce alta: «Prontal».

Dall'altro capo rispose una voce di uomo: «La signora Contessa? Bene, felicissimo di potervi parlare signora. Sono uno degli amici di Sanremo». E dopo le belle frasi di occasione, aggiunse: «Avrei bisogno di una cortesia, di un piacere grandissimo; non mi dica di no, signora: devo perdere!».

La contessa si sentì ancor più compiaciuta e con una punta di arrogantezza accondiscendente rispose: «Prego, passi pure da casa mia, oggi stesso, se vuole».

Ma l'uomo non volle; preferì fissarle un appuntamento per le ore 16 in via Cernaia angolo corso Palestro, a due passi dall'abitazione della donna. Questa undici all'ora fissata. Ma ad attenderla gli uomini erano già prima di lei. La invitarono a prendere qualcosa in un bar ed ella accettò. Nel locale uno dei due espose il motivo dell'appuntamento, aggiungendo poi la cifra: cinque milioni. «Abbiamo bisogno del suo aiuto, signora. Noi dobbiamo emigrare e, capirà, non è tempo che corrono e la scarsità di denaro, abbiamo il bisogno assoluto di trovare una persona generosa. Lei fa al caso nostro».

La contessa naturalmente protestò, dichiarando di non aver alcuna intenzione di diventare una istituzione benefica e allora quello continuò: «Lei fa al caso nostro, perchè non può fare a meno di darci subito 500 mila lire. Si trova in una situazione molto delicata. Ha con poche cose da celare a suo marito. Noi di Sanremo riceviamo e sappiamo molte cose. Abbiamo perfino delle fotografie compromettenti. Se le vuole per potersi disimpegnare costano 500 mila lire l'una: crediamo che potrà togliersi la paura con cinque milioni: tre giorni di tempo per trovare il denaro, al quinto giorno le foto andranno prese a suo marito. Ricordi che lei non è la prima a trovarsi in queste condizioni e le altre — signore che sono di sua conoscenza — hanno avuto molto giudizio».

La contessa ascoltò tutto, attentamente, parola per parola, sforzandosi per non ridere. Essa infatti non era sposata ed dell'intera storia i due ricattatori avevano creduto che il fratello fosse suo marito. Fece finta di sottomettersi alla situazione e con aria rassegnata impose che si accontentassero di una somma minore. Ma dinanzi alla loro intransigenza, si offrì di trovare un assegno. Essi però pretendevano i denari in contanti e fissarono un appuntamento per il giorno seguente.

Si incontrarono ieri sera in un caffè di piazza Statuto. La contessa aveva con sè la somma richiesta. Attorno a lei però, a notevole distanza, in modo da non essere riconosciuti c'erano anche gli agenti della Questura, i quali appena videro i ricattatori presero i denari e consegnarono alcune fotografie, uscirono dalla penombra e li arrestarono.

Tradotti in Questura essi furono identificati per Sebastiano Tertulian fu Candido di 40 anni da Genova e Lorenzo Lanzani fu Giorgio di 36 anni da Roma. Sono imputati non solo del ricatto alla giovane contessa, ma anche di alcuni altri complici in danno di altre signore che effettivamente avevano qualcosa da nascondere ai mariti.

L'ESODO di ferragosto

Treni affollati, città vuota

Il vero, l'autentico Ferragosto comincia oggi. Gli ultimi ritardatari prendono d'assalto treni e corriere, motociclette e autopullman per andare ai monti e al mare, magari solo ad un gazebo a dieci chilometri da Torino. La mèta ormai non rappresenta più un grande problema, è stata fissata da tempo oppure la si trova in famiglia. L'importante è partire, evadere dalla città. La quale ha assunto per l'occasione un aspetto dimesso e malinconico. Le vie e i corsi sono frequentati da pochi passanti che a tratti si lanciano degli sguardi furtivi e strani come fossero stati osservati.

Chiusi i negozi di lusso e quelli di sempre, al radio e di prodotti. Domani e lunedì poi tutti i negozi osserveranno l'orario di chiusura completa. Delle eccezioni naturalmente ci sono: le gioiellerie, macellerie, barbieri, latterie e fioraie rimarranno aperti domani fino alle 13. Per i dieci ultimi vale lo stesso orario anche per lunedì.

Intanto l'unico posto dove effettivamente si lavora, soprattutto in questi giorni, è nelle ferrovie. Ieri e stamattina sono stati distribuiti circa 40 mila biglietti. L'afflusso dei viaggiatori nelle prime ore di stamane, pur non raggiungendo le punte di altri anni (e si spiega con il fatto che l'esodo si è avuto già ai primi del mese) è stato ugualmente notevole. Si prevede che aumenterà nel pomeriggio e nella prossima notte. Finora sono in programma per oggi due treni speciali, entrambi in partenza da Porta Susa per Milano: uno alle 10,15 e l'altro alle 16,50. Ne è previsto ancora uno per Alessandria, probabilmente il 5° del diretto delle ore 16,0.

Per quelli che viaggiano e per quelli che rimangono c'è un notevole vantaggio ora rispetto alle settimane passate: il fresco. C'è un venticello leggero che ha fatto scendere la quattro giorni la temperatura da quota 38 gradi a 27. Non si vedono più sui treni, per le vie, nei bar e nei caffè quelle facce congestionate e colanti sudore. Si respira un po' meglio, liberati dal peso dell'aria opprimente. E le previsioni — anche se non sono esatte almeno per sempre un filo di speranza — sono rosee. I meteorologi assicurano che dopo una giornata di sereno, domani si formeranno nel cielo ammassamenti consistenti e forse la pioggia non è lontana. In verità quest'annuncio sarebbe stato più gradito venti giorni fa. Tutti quelli che allora l'avevano sospirata e invocata come l'unico balsamo-ristoratore, ora tuonano che esso venga all'improvviso, proprio lunedì.

Infondate le voci di tifo a Belmonte

Il Rettore del Santuario di Belmonte presso Valperga Canavese che è destinato al fondamento la voce sparsa secondo cui casi di tifo si sarebbero verificati [illegible] comunità religiosa del Santuario.

Misteriosa aggressione di una coppia di innamorati

Un energumeno li colpisce a bastonate dopo averli pedinati nella notte
Un sadico? Accorrono cittadini e polizia: vana battuta nella zona

I due fidanzati, Piero Firrino, di 25 anni, e Liliana Colgano, di 23, si erano appena seduti, ieri sera, sotto il pergolato della trattoria «Luna d'Oro», presso Mirafiori, quando si accorsero che un tizio, dalla faccia sospetta e dall'aria poco rassicurante, li spiava tra il fogliame. Per qualche po', cercarono di non curarsene, poi cominciarono a preoccuparsi: l'uomo era sempre là, con il volto proteso tra le fronde, e toglieva loro quella solitudine che andavano cercando. Infastiditi, pagarono e se ne andarono, avviandosi per una strada solitaria.

Percorsero così qualche centinaio di passi, contenti di essere soli, poi udirono un rapido scalpiccio di passi: l'uomo tornava alla carica, questa volta ben più decisamente. Infatti, emergendo d'un balzo dalle tenebre, si lanciò sul fidanzato, colpendolo rudemente e buttandolo a terra, poi si rivolse alla ragazza, esterrefatta, abbracciandola e cercando di usarle violenza. La giovane si ribellò, gridando disperatamente; il fidanzato, riavutosi dallo stordimento ed armatosi di un bastone trovato fortunatamente nei pressi, caricò l'uomo alle spalle, colpendolo alla nuca ed obbligandolo a lasciare la preda. Fra i due uomini s'ingaggiò una lotta furibonda, di cui approfittò la ragazza per fuggire invocando aiuto.

Malgrado l'ora tarda, nei prati c'era ancora gente: così uomini accorsero da tutte le parti, dirigendosi verso il luogo della zuffa dietro le indicazioni che la giovane era riuscita a dare, prima di accasciarsi al suolo, svenuta; e l'intervento di questi valse a far convincere il bruto, che — alto e grosso com'era — già stava per sopraffare l'avversario a cercare scampo in una fuga precipitosa. Una battuta organizzata sul momento non ha dato alcun risultato. Stamane il fatto è stato denunciato al Commissariato di Barriera Nizza che ha iniziato indagini per catturare il bruto, che pare sia lo stesso che già ha eseguito nella zona altre imprese del genere a quella tentata e non riuscita la notte scorsa.

Vittima di stupefacenti svenuta in piazza Carlina

Una donna giaceva ieri sera alle ore 20 in piazza Carlina, fra i binari dei tram e il piccolo chiosco che delimita l'area del giardino, sdraiata supina. I passanti quando alcune persone si avvicinarono per rialzarla e rianimarla, essa non riaprì gli occhi.

Per ordine di un'autoambulanza privata la donna fu trasportata all'ospedale San Giovanni dove i sanitari constatarono che era intossicata da stupefacenti. In seguito alle cure che le furono prodigate, stamane la sventurata ha potuto dire qualche parola. Ha dichiarato di avere 34 anni e di chiamarsi Ada Simoni. Non ha voluto, forse non ha potuto, aggiungere altro a causa dello stato di estrema spossatezza in cui si trovava.

Nella borsetta non aveva documenti; nulla, ad eccezione di un cosmetico per labbra, un pettinino per le ciglia e una piccola rivista a fumetti.

Ancora un incidente sull'autostrada a Chivasso

Sull'autostrada nei pressi di Chivasso ieri sera alle 23 è accaduto un ennesimo incidente. Antonio Berdelia, di 44 anni, residente in via Bogino 9, è andato ad urtare con la motocicletta contro un autocarro. Data la velocità, il poveretto è stato sbalzato a notevole distanza. I sanitari dell'ospedale di Chivasso gli hanno riscontrato la frattura della base cranica con commozione cerebrale. Le sue condizioni sono gravi.

Auto fuori strada si sfascia contro un albero

E' stato ricoverato all'Ospedale Martini Orsola Pozzi, di 21 anni, vittima di un incidente, accaduto l'altra sera alle 18,30 nei pressi di Caselle. Percorreva la strada Venaria-Leinì su una «Fiat 1100», quando, nel tentativo di evitare un motociclista che aveva compiuto una brusca curva, perdeva il controllo del volante e mandava la macchina a cozzare contro un albero. Il suo stato è grave.

Domani la posta

Per disposizione del ministero delle Poste e Telegrafi la giornata di domani 14 agosto sarà considerata festiva. Quindi domani fra le 8 e le 12 avverrà la normale distribuzione di tutta la posta.

Oggi a Torino

Ore 10,30 — Inaugurazione della Mostra dell'Occidente.

Ore 15 — Partenza dalla Gran Madre di Dio per Superga della corsa ciclistica Torino-Superga.

Ore 16 — Partenza dalla Gran Madre di Dio per Superga della corsa podistica Torino-Superga.

Ore 17 — Partenza dalla Gran Madre di Dio per Superga della corsa ciclistica Torino-Superga.

Ore 21 — Partenza dalla Gran Madre di Dio per Superga della corsa podistica Torino-Superga.

**Ore 21

Robiole e panettoni

L'uno Marchin Crippa era fattorino di una ditta di panettoni e tutto il giorno era attorno a portarne di grossi e di piccoli ai numerosi committenti, col suo furgoncino blu; l'altro Buccio Malpaga faceva l'istessa cosa per una ditta di formaggi e robiole, col suo furgoncino giallo cromo.

Eran tutt'e due di Val Trompia, due ragazzotti di diciotto anni, capitati a Milano a cercarvi un mestiere qualche anno prima. Marchin era biondiccio e spilungone mentre Buccio vigoroso e tarchiato come un torello.

Eran orgogliosi del loro mestiere, un mestiere un po' da bestie, a dir il vero, che a sera li mandava a letto con le ossa rotte e il cervello in salamoja ma che essi si sobbarcavano con la fiera spensieratezza della loro puerizia.

Poi c'era la Nella.

Era una ragazza del loro paesi, un tipino biondo, malizioso e spiritoseito che lavorava presso una ditta di passamanerie e a cui tutti e due volevano un gran bene.

Da principio l'amore non ci entrava. Il loro bene per lei era come un bene di fratelli, un'amicizia da cuccioli. Diciott'anni loro e sedici lei, e tutta la vita da scorrazzare, magari in bicicletta; ma per l'amore c'era tempo!... Verso le sei di sera, prima di tornare in ditta a servizio finito, ambedue si precipitavano all'uscita della fabbrica dov'essa lavorava, poi appena ella compariva uno di loro la issava sul davanti del sellino e un po' per ciascuno per una buona mezz'ora non facevano che spasseggiarsela fuori porta. E magari la sera andavano tutt'insieme a mangiar un boccone in una trattoria con la frasca. La domenica, naturalmente, in quindici andavano al foot-ball o al cinema.

Ma si sa come vanno a finire queste cose. Amiconi fin che volete ma se un giorno lei fa tanto di alzar la cresta, di dimostrare qualche preferenza... La Nella che in fondo si sentiva attratta piuttosto verso Buccio, bruno e tarchiato che verso lo spilungone Marchin, pareva che in fondo si divertisse a quella situazione. Come tutte ragazze che si sanno adorate a contese le piacque insuperbire un poco e poichè il cinema la aveva già insegnato come si fa a soggiogare i maschi, volle provare anche a fare un po' la scampa.

Però alla fine le cose andaron tanto innanzi che bisognò pur trovarci un rimedio. Ormai i due ragazzi non facevano che strapparsela di mano e si guardavano in cagnesco, si facevano i più matti dispetti del mondo e si capiva che un giorno o l'altro se la sarebbero anche mollata. Per cui la Nella stufa alfine di star come Elena alla porte Scee, decise di scendere in lizza e prender parte attiva al conflitto.

— Sentite ragazzi — disse un giorno decisa di venire a una soluzione. — Sapete che facciamo? Io darò la mia preferenza a quello di voi due che si dimostrerà più veloce sopra un percorso stabilito, col vostro furgoncino.

L'idea parve subito luminosa a quelle due promesse dal pedale.

— Benissimo — fece Buccio. — Allora stabiliamo il percorso.

— Io direi — soggiunse Marchin — che ci converrebbe partire da Affori e fare traguardo a Monticelli. Tanto più che da quelle parti debbo recarmi domenica mattina a portar una [illegible] dozzina di panettoni.

— Oh, per questo, anch'io ho da portar delle robiole a Varedo ch'è lì vicino.

— E allora sta bene — appoggiò la Nella. — Io vi aspetterò domenica mattina verso le dieci in cima alla salita delle tre case.

— Siamo d'accordo, vero? — fece Malpaga che si sentiva già sicuro della vittoria, pei mezzi fisici eccezionali di cui disponeva. — Al primo che arriva, Nella...

— Siamo intesi, al primo che arriva io darò il bacio della... vittoria.

E in quel giorno si lasciarono tutti entusiasti della trovata e disposti ciascuno a giocarvi una parte in grande stile.

Fu la mattina della domenica dopo. La Nella aveva preso la corriera delle otto e mezzo e alle nove era già sul posto designato, in camicetta e cappellino, che aspettava seduta su un paracarro, l'arrivo del vittorioso.

Giacchè s'era ormai impegnata il suo cuore le augurava che arrivasse pel primo Buccio Malpaga, il più bello, il più forte. Ma dentro di sè sentiva di dover essere giusta e che chiunque dei due fosse arrivato pel primo fra le sue braccia, a quello avrebbe largito il suo cuore.

Intanto da Affori la corsa dei due furgoncini era incominciata.

I due furgoncini sobbalzavano violentemente sotto la sprinzata vigorosa dei due pedalatori mandando di dentro sordi borbottii delle merci che contenevano. Ma non importa. Sotto, Marchin! sotto, Buccio! stringendo i manubrii, sudati da far pietà, essi spingevano avanti il loro carico traballante sulla strada, con foga disperata. A Cascina Amata, Buccio Malpaga ha già mezzo chilometro di vantaggio ma ecco che giunto presso il canale Villoresi, Marchin con una spettacolosa volata sta per sorpassarlo... Ad ogni momento si dovevano far in disparte per lasciar passare qualche macchina e per sentirsi gridar giù dalla gente affacciata ai finestrini motteggi e risate di ogni sorta. *Ei va si bindoe!...* E schiocchi un motore! Carrubbe! carrubbe!.. Tutti volevan dir la loro ma i due ragazzi arrembati come due bestie da soma non ci badavan neanche più e dietro loro si era venuta formando una lunga coda di ciclisti occasionali che abbaiavano e li seguivano con giubilo grandissimo.

Ma ecco che a una curva, poco prima di Mombello, Marchin Crippa ha già acciuffato il compagno. Fanno la curva in piena velocità, poi un urto in sino in mezzo al paese e infilano l'estrema salita. Ormai siamo alla partita finale: ma ecco che nell'istante in cui stanno per abbordare l'ultima curva, Buccio indignato di vedersi strappar la vittoria ricorre a un trucco, stringe stringe addosso a Marchin, tagliandogli la strada, obliquando in malo modo al che ormai le ruote delle due biciclette si toccano. E' un momento. Il povero Marchin, infilato tra il furgoncino avversario e il paracarro della strada, perde l'equilibrio, strabiccola, grida un «Gesumaria!» e rotola giù lui e furgoncino per la scarpata del prato sottostante. Intanto la cassa si è sperta e tutti i panettoni che c'erano dentro se ne son volati fuori andando a sbriciolarsi tutti quanti in mezzo all'erba.

Buccio intanto saldo e trionfante è arrivato in cima alla salita dove Nella lo aspetta. Scende, saluta, poi appoggiato al suo glorioso arnese, in posa fotografabile, aspetta da Nella il bacio della vittoria.

Ma Nella non si scuote. Interviene anzi comparendo che ha visto il tradimento e le narra come sono andate le cose, per benino.

— Lo ha inchiodato sulla curva, capisce? L'ho visto io col mio occhi. E' stata una cameria!

Ella si volge, cerca Buccio con lo sguardo. Ma Buccio non c'è. E' sparito.

Alla fine, appare Marchin pedalicchiando in piedi alla lo conduce alla prossima osteria e gli fa ingollare un buon cordiale, mentre un altro gli ha girato su il furgoncino sulla strada, che quanto'ai panettoni che c'erano dentro, a pezzi e bocconi se l'eran fatti fuori i ragazzi del paese, accorsi come vespe sul fattaccio.

Più tardi seduti soli sotto il frascato dell'osteria, Nella guarda quel povero spilungone di Marchin tutto pesto ed ammaccato, e lo viene una compassione, una compassione!... Gli accomoda la cravatta, gli ravvia i capelli...

— Povero Marchin!

— Più che altro vedi, — geme Marchin — mi spiace per quei poveri panettoni. Intanto bisognerà pagarli.

Ella lo guarda ancora, lo accarezza un poco.

— Be', non ci pensare — dice. — Provvederemo... Io ho da parte qualche piccolo risparmio...

Carlo Linati

L'attrice Dolores Moran fotografata su un ferry-boat nel porto di New York in una sosta della ripresa d'un film.

Sua padre conferma che è stato in Paradiso

"Little David,, distribuisce miracoli contro assegno

Il quattordicenne ragazzo del Texas dice di aver guarito in una seduta cinquanta sordi e diciannove ciechi; a Londra non c'è ancora riuscito e la prima sera gli ha reso soltanto 40.000 lire

Nostro servizio particolare

Londra, sabato sera.

E' arrivato a Londra un ragazzo miracolato... E' americano e si chiama Little David. Il piccolo David si potrebbe prendere sul serio se non fosse scortato da un «padre» e da un pastore evangelico che lo presentano come un fenomeno da baraccone.

«Tournée» europea

Hanno tappezzato Londra di manifesti, in cui si legge: «Il piccolo David — il ragazzo miracolato dell'America». I foglietti volanti dicono che David ha 14 anni; cinque anni fa aveva passato cinque ore in paradiso e Gesù Cristo gli aveva ordinato di ritornare in terra e guarire i paralitici e a guarire i ciechi e i sordi e a ridare fede alle genti.

Da allora David ha girato l'America, riempiendo i caffè-concerto con questo suo spettacolo evangelico. Ora fa una tournée in Inghilterra; e gli inglesi, che da perfetti protestanti non credono nei santi, ma sono sempre pronti a credere nella virtù miracolosa di una persona qualunque, lo ascoltano. Infatti in Inghilterra potete, in qualunque momento, combinarvi per telefono un appuntamento con un miracolato che vi professa di ricevere le sue virtù dallo spirito di un qualunque, trapassato e ve le somministra non per amore di Dio, ma per un onorario che oscilla da una sterlina a cinque scellini, a seconda della tasca del cliente.

Questi sono gli lazzeri dello spiritualismo; Little David riceve invece le sue virtù nientemeno che dal Paradiso. Un mese fa il padre di David era andato a Londra a preparare la pubblicità.

Dalla eleganza dignitosa dell'Hôtel Ritz, papà David aveva informato i giornali; fatto affiggere manifesti; affittata la Albert Hall per due ore per la somma di 161 sterline e un'altra grande sala, meno cara, per una settimana. Poi era tornato in America a prendere David e se l'era portato qui in aereo con il pastore Hoekstra, che gli fa da imbonitore.

Quando David aveva ricevuto i giornalisti per l'immancabile conferenza-stampa aveva l'aria di un ragazzo qualunque, con i capelli biondi debitamente ondulati, e un sorriso di quelli che si chiamano cattivanti. Ai giornalisti aveva raccontata la sua vita, soprattutto la sua visita in paradiso:

«Fino ad allora ero soltanto un ragazzo come tutti gli altri. Non andavo neanche molto in chiesa e non pensavo cose serie. Ma un giorno, mentre ero in chiesa, il mio corpo cadde come corpo morto a terra, e mi sentii sollevare verso il cielo; due grandi porte gemmate si spalancarono e angeli vestiti di bianco si misero a cantare, e anch'io cantai con loro».

Molto fotogenico

Poi, sollevando gli occhi al cielo, David soggiunse: «Udii una voce dolce e Gesù che mi ordinò di ritornare in terra a ridare la vista ai ciechi, l'udito ai sordi e far camminare i paralitici e gli zoppi». Dopo questo po' di raccontino, David ha detto che non aveva mai avuto sogni o visioni, ma che i miracoli gli vengono, per così dire, fuori dalla punta delle dita a centinaia.

Non aveva certificati medici da esibire; ma ci aveva mostrato un giornale pubblicato dal padre e dal pastore Hoekstra, nel quale vi sono annunci pubblicitari di questa natura: «Fazzoletti benedetti e nastri miracolosi; posate il fazzoletto e avvolgete il nastro direttamente sulla parte malata. Numerosissime persone sono state curate con questo sistema [illegible] può capitare a voi. Basta avere fede. Scrivere mandando assegno alla casella postale 9037 Dallas, Texas».

Soltanto due settimane fa David era in un caffè-concerto in una città degli Stati Uniti e aveva ridato l'udito a cinquanta sordi e la vista a diciannove ciechi. Basta avere fede.

David si è presentato, per la sua prima riunione miracolosa, in un'aula di un quartiere di Londra presso il porto. C'erano più di mille persone, e oltre cento invalidi erano arrivati in carrozzelle o con le grucce e stampelle. Il reverendo pastore Hoekstra ha pompato l'armonio suonando gli inni preferiti da David; poi questi è comparso in persona sul palcoscenico, vestito con pantaloni di flanella grigia, giacca sportiva a scacchettini e scarpe bianche e nere.

Ha fatto un segno con la mano destra (nella sinistra teneva una piccola Bibbia rilegata in marocchino rosso) e il reverendo pastore Hoekstra si è ritirato. Immediatamente la faccia di David ha preso un'aria invasata, e con la schiuma alla bocca egli ha cominciato a predicare: le parole, controllate da uno stenografo, gli uscivano dalle labbra alla velocità di trecentocinquanta al minuto.

«Dovunque c'è il peccato! — gridava — Dio ci abbandona. Il mondo è perduto! In tutte le strade, in tutte le case, io non vedo che dei peccatori! E gli uomini stanno precipitando negli abissi dell'inferno...». Infine ha sorriso evangelicamente e ha invitato i ciechi, i sordi, i muti, i paralitici e gli zoppi a farsi avanti. Li ha toccati tutti, con le mani protese e la faccia rovesciata e gli occhi chiusi, certamente fissi al cielo. Non vi è stato nessun miracolo: nessuno è guarito, per lo meno nessuno è guarito di colpo.

David si è accasato dicendo: «Neanche un medico vi guarisce di colpo, dovete tornare parecchie volte. Abbiate fede».

La giornata ha fruttato soltanto ventidue sterline, dieci scellini e cinque soldi.

C. M. Franzero

Jean Kent in vacanza

SCANDALO E REALTA' SCIENTIFICA NEL METODO DI FREUD

Vi occorre un alienista?

Dodici domande del dott. Menninger per controllare la propria salute mentale - E' di modo la psicanalisi: guarisce con la confessione, ma per far bene deve costar cara - Il caso di una signora ossessionata dall'aritmetica

Vi bisogno delle cure di uno psichiatra? A questa domanda la maggior parte delle persone risponde risolutamente di no, perchè restano ben radicati i due pregiudizi che le malattie mentali abbiano qualcosa di vergognoso e che i disturbi psichici si identifichino sempre con la follia pura e semplice, quella del pazzo che si crede imperatore della Cina. Son questi pregiudizi che spiegano tanto tragedie inesplicabili e i gesti disperati, che forse una cura tempestiva avrebbe prevenuto.

Ma bisogna evitare anche l'eccesso opposto, quello del malato immaginario, ed interpretare come segno di squilibrio mentale ogni ora di spleen. Come regolarsi, dunque? Il dott. William C. Menninger, presidente dell'Associazione Psichiatrica Americana, pone quattro, una regola: il peggior malato di mente è chi ritiene rifiuta di ammettere in se qualsiasi disturbo. Non esiste un perfetto salute mentale, non c'è uomo normale che non attraversi periodi di depressione, che non abbia delle fobie, che non provi talvolta un'angoscia senso motivo.

La paziente è distesa in stato di completo abbandono, e il medico psicanalista ascolta la «confessione» fuori del suo sguardo.

Risposte sincere

Per capire se son crisi passeggere che guariscono da sole, o se i nostri turbamenti richiedano l'intervento dello specialista, il dott. Menninger ha preparato un questionario: dodici domande rivelatrici, cui bisogna rispondere come in confessione, con assoluta sincerità. Eccole tutte e dodici:

1) Siete perennemente perplessi?

2) Siete incapaci di concentrarvi per inesplicabili motivi?

3) Vi sentite continuamente infelici senza giustificate ragioni?

4) Vi accade di perdere spesso il facilmente il controllo su voi stessi?

5) Siete tormentati da una insonnia abituale?

6) Riscontrate sbalzi fluttuazioni nel vostro umore, dalla depressione alla esaltazione e di nuovo alla depressione?

7) Attraversate crisi di misantropia?

8) Vi sentite sconvolti se la «routine» della vostra vita è turbata?

9) Vi sentite sempre di umor nero e costantemente amari?

10) Soffrite di terrori senza serio motivo?

11) Vi sembra di aver sempre ragione, mentre gli altri hanno sempre torto?

12) Sentite molti dolori o frequenti disturbi fisici, per cui nessun medico trova una causa fisiologica?

Se la risposta ad alcune di queste domande, che toccano i punti essenziali della nostra vita sentimentale o sociale, è affermativa, conviene consultare uno specialista delle malattie mentali; senza terrore, senza pregiudizi. Per controllo, prima del gran passo, potremo provarci a rispondere per iscritto ad un'altra domanda, in cui un autorevole psicanalista, il dott. Karen Horney, crede di aver individuato il cocciolo della questione: Ciò che realizzate nella vostra vita è molto al disotto delle vostre possibilità?

Nessuno di noi può avere sempre un rendimento del cento per cento, ma se c'è un abisso troppo forte fra quel che facciamo e quello che potremmo fare, osserva il dott. Horney, un trattamento psicoterapico può aiutarci a sfruttare meglio la nostra vita.

Chi ha tempo...

L'importante, affermano con ragione i medici, è di consultare in tempo lo specialista. Perchè in definitiva soltanto lo psichiatra (onesto) può dirci se abbiamo davvero bisogno dello psichiatra, e se i nostri disturbi son davvero superficiali, o stanchezza, o malinconia costituzionale (nel qual caso il neurologo non ci può far nulla), oppure rientrano nella sintomatologia delle malattie mentali. E in questo caso una cura tempestiva può salvare dalle più atroci sofferenze, e anche dalla morte.

Quale medico consulteremo? Qui la scelta si pone — per dirla in un linguaggio profano che farà scandalizzare gli esperti — fra i seguaci della scuola classica e i cultori di una psicoterapia assai di moda fuori d'Italia, cioè la psicoanalisi. Nata in Austria, assai diffusa in Europa fra le due guerre, negli Stati Uniti è ormai più di una passione: è quasi una manìa.

Come molte cose serie, la psicoanalisi ha conosciuta una vasta, superficiale popolarità per il sapore di scandalo che è legato al suo nome e al nome del suo inventore, il dottor Freud. La cattiva letteratura ha fatto il resto, e per molta gente il freudismo consiste in una ricerca piuttosto audiola (e anche morbosa) fra gli istinti più bassi della natura umana.

In realtà Freud è un grande esploratore del pensiero, soprattutto nella sfera oscura dell'inconscio. Comunque si giudichi il suo sistema, talune scoperte del medico austriaco son diventate un inesprimibile patrimonio comune; si può respingere il tentativo di tutto spiegare con la segreta sensualità, anche l'opera d'arte, ma i concetti di «inconscio», di «rimozione», di «Nirvana», ed i famosi «complessi», di quello di Edipo o quello di Elettra, un cranio di profano certità certamente lo conterranno.

L'arma della pazienza

Per riferire in breve cose risapute, la nostra personalità sarebbe un dialogo fra tre personaggi: l'Es (o l'inconscio), l'Ego (o la parte cosciente dello spirito umano), il Super-Ego (o gli ideali acquisiti, dalla religione alla morale). Nell'incontro nascono degli impulsi, mossi dalla Libido (una universale sensualità, intesa in senso assai lato), che le inibizioni della coscienza coprono, deformano, deviano.

In questa lotta segreta è il nostro tormento e l'origine delle malattie mentali. Fermi sapere cosa dèr guarire.

Perciò lo psicanalista respinge l'elettrochoc come la narcosanalisi, ma agisce attraverso la confessione; il suo strumento di lavoro non è il bisturi chirurgico, ma un divano. E l'arma numero uno la pazienza.

Ricordate la scena di Sogni Proibiti, in cui Donny Kaye è portato dallo psichiatra, che lo fa sdraiare su un divano, gli ordina di distendersi e gli dice: «parla»? Ebbene: per un trattamento psicanalitico si fa così. Il paziente deve porsi in stato di perfetto riposo e di completo abbandono, senza contrazioni fisiche, senza resistenze psichiche. Lo studio del medico è avvolto sempre nella penombra, e qualche specialista fa accompagnare lo seduta da una dolce musica in sordina.

C'è il medico che aiuta la confessione interrogando il paziente, e chi se ascolta silenzioso le parole, solo dando l'avvio agli sfoghi segreti e controllandoli. L'essenziale è che il paziente confessi; e rivela tutto, i sogni, i pensieri più futili, le manie, i ricordi remoti, le impressioni della vita quotidiana, le emozioni segrete che non osiamo dire nemmeno a noi stessi. Il medico non ed, prima, quali sintomi gli serviranno a scoprire la chiave del male. Evidentemente, la psicanalisi non può guarire nè i pazzi, nè i deficienti, ma serve per i casi di manìa, di ossessione, di anomalie sessuali, di nevrosi...

Scienza più arte

Quanto sedute occorrono perchè un malato guarisca? Qui sta il guaio della cura. Mai meno di sei mesi, qualche volta due o tre anni; tre sedute alla settimana di un'ora circa, ad un prezzo che va dalle duemila lire (in Italia) ai venticinque e più dollari (in America); un anno di cura può costare dunque trecentomila lire a Milano, e due milioni a New York. Ma i gabinetti degli psicanalisti sono affollati di clienti, e il metodo richiede particolari capacità, che hanno della scienza e dell'arte; inoltre — dicono i discepoli di Freud — la cura è utile se compiuta con un duro sacrificio finanziario. E' il «complesso della punizione».

Un bravo psicanalista guadagna moltissimo, ma ci vuole un talento particolare per orientarsi nella giungla dell'animo umano. Prendiamo due esempi a caso, due donne curate dal Freud. Una ragazza austriaca era afflitta da una inspiegabile tosse nervosa. Freud vi scoprì una inconscia imitazione della tosse del padre, tubercolotico, sul la passata era morbosamente attaccata. Una signora, colpita da aritmomania, aveva la vita impossibile per la costrizione a contare tutto: l'ossessione numerica, lo rivelò Freud, serviva a difendersi da un'ossessiva, inconfessata passione. Conosciuta la verità segreta, ridivenne normale. E' una scoperta che l'ha resa un milione.

c. s. l.

NOTERELLE DI LINGUA

Umorismo piemontese

State a sentire certi apocalittici significati che ad alcune parole di grande risonanza suol dare il popolino piemontese. Riferiremo con fedeltà alcuni dialoghetti che abbiamo raccolto per le campagne subalpine nel fare ricerche di folclore. Nè escludiamo che in altre regioni del Bel Paese fioriscano le stesse o analoghe espressioni, ricche d'arguzia e d'amara ironia.

Una bimba esce d'un tratto da un gruppetto di sue compagne con le quali giuoca sulla strada, e piangendo disperatamente corre verso la mamma, di poco lontana. Questa, che ha già visto e capito, le corre prelocemente incontro esclamando: «Povera Nina! Vieni, vieni. T'han fatto una *legge*, non vero? T'han fatta una *legge*!».

Legge, in questo caso, vuol dire precisamente ingiustizia. — Bellissimo. Si parla tra contadini d'un tale che ogni là dice in un modo, domani in un altro, che ha un carattere assai strano, che non concede mai quito. «Oh quello, — esclama una vecchietta che fa parte del crocchio, — quello lì è un *tribunale*!».

Non è neppur questa una prova di stima per l'istituzione che applica la legge di cui sopra; d'altra parte ognuno vede come il termine rimanga fellicemente le qualità negative or ora indicate.

Festa campestre. Nell'umida, bellola dei villaggio imbandierata e seppa d'avventori colla pressa a 2 di bello pubblico — un gruppo di coscritti gioca alla morra. Gioco proibito, perciò preferito. Scoppia ad un tratto una disputa violenta. Tutti gridano. «Eh! — grida più forte di tutti un omaccione che, seduto a giocar trecette, si è volto inviperito alla mammà urlante: — finisci di far tanto *cloro!*».

Qui chiarimenti e commenti sono superflui.

Quando si parla d'un uomo astuto, scaltro, dissimulatore, privo di scrupoli capace di imbrogliar ohicchessia, maestro d'artifici per gabbare il prossimo, il termine atto a definirlo completamente non è che uno: quello di politico. «Ma una politica!», «E' un politicone!».

E se in un'amministrazione o in una qualsivoglia associazione c'è disordine, discordia, contrasti continui, beghe di ogni genere, i sentimenti di scontento, di disgusto, di sdegno che tale stato di cose determina si riassumono in un'esclamazione breve, semplice, nitida, densa di contenuto, ricca — come quelle dianzi riportate — di profondo umorismo, frutto di molta esperienza accumulata nei secoli: «Che repubblica!».

E. o. m.

Brigitte Helm fotografata al Festival Cinematografico di Venezia

PUBBLICITA' ECONOMICA (Via S. Teresa, N. 7)

I ANNUNZI COMMERC. L. 20 p. p.

ARTETTATRICI Vittoria nuovi modelli brevettati massima parabile. Visitate il nuovo esposizioni e ufficio vendita di piazza Repubblica n. (Porta Palazzo) Torino. Telefono 50-377 [illegible]

APEA, Certificati, passaporti, concorsi, matrimoni, qualsiasi pratica automobilistica. Via Stampatori 13, Telefono 40-700. [illegible]

BILANCE Vittoria Ex. 3 6 e 15 automatiche utilissime erogazioni della vendita accordata, garantite, prezzi convenienti. Rivolgersi presso l'ufficio vendita in piazza Repubblica 8 (Porta Palazzo), Torino. Telefono 50-377 [illegible]

CONDUTTORI elettrici fili avvolgimento. Rasai, Ghioldi 56. Telefoni 43 800, 41-238. [illegible]

DISTILLERIE garantiscono liquori finissimi invecchiati elettricamente, economicamente, mediante Enosenatore (ogni Mille lit. Tel. 81-971.

MOTORI, trasformatori, apparecchiature elettriche, ripasano, vendono, acquistano. Omera. Massena 18. [illegible]

NOTONIGHEL, San Massimo 40 specialità nichelatura colorazione minuterie metalliche. Telef. 80-330.

TAPPEZZERIE in carta comuni, lusso. Vendita diretta al pubblico dalla fabbrica di via Madama Cristina 126 ang. corso [illegible]

5 ARTIGIANATO L. 15 p. p.

FRIGORIFERI domestici costruisce ripara trasforma. Claudiano, Frejus 3. Telef. 72-350.

ONIAGGIATA Polare estetica, eccezionale efficacissima, garanzia. Fabbrica artigiana, Collalto 3.

La frotta che obbliga a frequentare la pubblicità, non punge il lettore durante il pasto ogni festa;

ecco un perchè dell'efficacia pubblicitaria **di STAMPA SERA**

MACCHINE espresso, riparlamo, trasformiamo stile moderno garantito. Fulgur, Crisolo 13.

MACCHINE espresso Fulgor le migliori, prezzi imbattibili. Fulgor, Crisolo 13. [illegible]

MENDOLINE per tappar qualunque modello costruisce Fulgor, Crisolo 13, Torino.

RESISTENZA per forni, fornelli, prezzi imbattibili. Fulgor, Crisolo 13. [illegible]

5 ECC. CAP. MIL. ASSIST. L. 30 p. p.

CAUSA scioglimento società cede avviatissima trattoria esportazione vini attrezzata; annesso alloggio, dehors, 7.000.000. Sacco, Cavour 8.

DERBO capitani sviluppo industria abbigliamento casa, donna, bambino, e apertura negozio Genova, Tenaria [illegible] Torino.

MOTIVI gravi famiglia cede laboratorio chimico produzione articoli famigliari ed attrezzatura pubblicitari speciali. Scrivere cassella 1192, SPI Torino. [illegible]

NEGOZIO grandioso, frutta, verdura, commestibili, piena efficienza, annesso alloggio 5 camere ammobiliate, prezzi Gran Madre. Interessato inoltre, cedesi mobili) famiglia, 1.500.000. Campra, Santa Teresa 18. [illegible]

PIAZZA Sabotino, grandiosa bottiglieria, bar, sei vetrine, alloggio, cedesi o d'anno in scorpo, forte reddito. Geom. Ibrari. Tel. 46-635.

PICCOLA azienda cerca socio apporti due milioni. Scrivere cassetta 118 SPI Torino. [illegible]

6 CASE E TERRENI L. 30 p. p.

ALLOGGI nuovi modernissimi e semi impeste, tutti comfort moderni, vendesi dilazioni pagamento. Via Principe 30, portineria ore 11-30-12. Trattative Poletti, Giolitti 4.

ALLOGGI signorili 5-6 camere doppi servizi, sensi, magazzini seminterrati, prezzi fine anno, costruendo palazzo via Principe Tommaso 4 vendo Poletti, Giolitti 4.

ASSICURATORI casa, Riviera appartamenti 1.500.000 vicinanze Rapallo, Genova. Scrivere cassella postale N. 1, Chiavari.

ASSOCIASI ingegnere costruzione case vendendo appartamenti. Scrivere cassella 7136 SPI Torino.

CASA 4 camere, stalla, fienile, annesso terreno agricolo circa 7000 mq. zona periferica vendo 1.500.000, Sacco, Cavour 9.

VENDO casa 11 camere 4 litare Balissimo giardino comodità tram. Vitelli, via Boccardo N. 7 1. Telefono 950-800. [illegible]

5 APP. TERR. E LOC. L. 30 p. p.

CERCANSI locali uso magazzino mq. 400-800 coperti centrali o semicentrali. Scrivere cassella 1192, SPI, Torino. [illegible]

5 APP. APPARTAMENTI L. 30 p. p.

APPITTO due camere mobiliate anche barriera. Telef. 91-841.

5 ALB. 3 STAG. DIURN. L. 30 p. p.

SETTEMBRE ad Albenga. Albergo Commercio pensione completa 1800. Ottimo trattamento.

VARAZZE. Pensione Serena sul mare 20 agosto-15 settembre 1900.

10 OFF. IMPIEGO e LAV. L. 30 p. p.

AMBOSESSI, ogni località, assegnasi lavoro collaud. Scrivere Class, via Campana 4, Rema.

ASSISTENTE edile cercasi. Indicare referenze Rifiuti. Rivolgersi Impresa Mellano, Possano.

15 DOMANDE IMPIEGO L. 30 p. p.

RAGIONIERE pratico contabilità operai, fatturazioni, contabilità generale impiegherebbesi presso seria Ditta, eventuale cauzione. Dettagliare offerte e pregare lavoro. Scrivere cassella 7206 SPI Torino.

VEDOVA donna offresi donna compagnia o bambinaia, anche disposta viaggiare, massima referenze, mitì pretese. Tel. 83-806 pomeriggio 64-615. [illegible]

16 PIAZZISTI, RAPPR. L. 30 p. p.

INTRODOTTISSIMI ramo profumeria assumiamo stipendio provvigione persone Piemonte Lombardia. Scrivere cassella 7105 SPI Torino.

VIBRATORI Prezzi eccezionali Topolini seminovi, 1500 recentissimi, Aprilia 1900 perfetta, bit semi nuova, permuta, rateazioni. Balestro 116. [illegible]

19 ANNUNZI VARI L. 30 p. p.

ATTENZIONE. Camere 40.000, tavoli 12.000, cucine 17.500. Principe Amedeo 11 a Lagrange 30 (cortile).

BAGNI lavabi, scaldabagni, occasioni, installazioni, idrauliche, Ancillano 19. Tel. 69-696.

BAGNI scaldabagni accessori concorrenza assoluta sconti istituzioni istituzioni Cuneo, via Sostino 17.

CONSERVIONE Mobilificio Treves vendesi mobili matrimoniali, pranzo, salotti, 50 rate, Bolero 16.

LAMPADARI elettrodomestici camere rateazioni. Arioli, Francesco Paolo 2. Tel. 41-864.

MOBILIFICIO Lombardo offre la possibilità di arredare casa con mobili estremamente e comodi, anche con pagamento dilazionato a 18 mesi, via Campana 15 ang. via Principe Tommaso. Tel. 41-300.

PRESTITI stipendiati salariati pensionati, qualsiasi importo contingenza. Ufficio Carnala 9.

SOFA' Luchini, poltrona-letto brevettate, salotti garanzia convenienza. Asti, Mella 90.

TAPPEZZERIE in carta, vendita diretta al pubblico a prezzi di fabbrica. Donati, via Lagrange 2.

20 AUTOMOBILI, SPORT L. 30 p. p.

APEA, Certificati passaporti, concorsi, matrimoni, qualsiasi pratica automobilistica. Via Stampatori 13, Telefono 40-700. [illegible]

APEA, Agenzia Stucia pratiche automobilistiche. Non confondete. San Massimo 47. Telef. 69-156.

APRILIA Ardea 12 e 6 Volt recentissime. 110 H. 500 B. semigrave, diverse altre occasioni, vendo anche rateazione Rossetti, via Madama Cristina 26. Tel. 65-618.

AUTOBIANCHI Trofeo, Belvino 39, portasci, bagagli, servizi, vendito. Autumare 1500. Augusta.

MOTOCARROZZINI nuovi ed occasione, Dalla Domenica 76. Telefono 25-744. [illegible]

PRIVATO vende privato Balilla 4 marce ottimo stato. Tel. 81-666.

VENDO Bianchi 500 marca occasione [illegible] Dalbosco, via Sambo, Pinerolo.

VENDO motocarrozzetta V.M. 750 cc. motore a NUOVO L. 90.000. 25, Luigi 35, Torino. [illegible]

VESPISTI, qualunque riparazione, motori, carrozzeria, verniciature, ecc. Motoristi specializzati di Pontedera. Dep. Berthelet & Trifoni 880-446. [illegible]

VOLTURE, pratiche automobilistiche Agenzia Autorizzata. Toni, Arsenale 10. Telef. 41-800.

Come i malfattori violano le casseforti

E' stato trovato un sistema infallibile: quello detto del ponte ma lascia traccie inconfondibili per identificare i ladri

Come si apre una cassaforte? A questa domanda tre quarti di persone potrebbero rispondere: i fabbricanti delle medesime, gli scassinatori, gli uomini della polizia. I primi evidentemente non hanno nessun vantaggio a diffondere la conoscenza del sistema utile per distruggere quanto hanno pazientemente costruito; i secondi, per ragioni... di segreto professionale, non intendono certamente divulgare i loro sistemi; gli ultimi, infine, per essendo perfettamente al corrente del modo con cui si deve operare, mancano di pratica tecnica e di... attitudine al lavoro.

Gli sventratori di casseforti usano sovente la fiamma ossidrica prodotta da due bombole di gas compressi, una di ossigeno, l'altra di acetilene o di idrogeno immessi in un cannello in cui avviene il miscuglio dei due gas. Si accenda la fiamma che con il suo sottile e lungo dardo produce una temperatura che può anche superare i 4000°, tale insomma da fondere anche la più spessa e munita corazza. Tutto ciò però è abbastanza faticoso, richiede un'attrezzatura che non si può trasportare con molta facilità, vi è anche... l'inconveniente che la fiamma è altamente luminosa e che quindi i ladri possono essere scoperti per la luce che potrebbe trapelare dalle finestre. Tuttavia è un sistema sicuro perchè lo acciaio fonde rapidamente a quelle temperature e la cassaforte può essere sventrata superando a volte anche la resistenza del materiale refrattario posto fra le lastre della corazza. Alcuni usano dinamite o altri esplosivi con procedimenti però, naturalmente, inadatti all'impiego sul posto.

Il sistema di effrazione meccanica è il più antico ed usato. Un tempo — ma era quello della preistoria della mariolaria internazionale — una semplice leva o scalpello era il mezzo classico per forzare le casseforti, ma utile soltanto per corazze sottili. Gradatamente che i fabbricanti aumentavano lo spessore delle piastre occorrevano sforzi sempre maggiori da parte degli scassinatori.

E' stato trovato un mezzo sicuro, infallibile, anzi, per eventuare anche una ben blindata cassaforte. Si chiama il sistema del ponte che prende il nome da un arnese che fu per la prima volta impiegato in Belgio e che è composto di tre parti, piuttosto semplici, e di facile messa in opera. Il ponte è formato da una piastra di acciaio di circa 40 centimetri di lunghezza per 10 di larghezza, che presenta alcuni fori; da una seconda piastra, detta staffa, munita anch'essa di fori e infine di una grossa vite azionata da una manovella. Gli scassinatori con un robusto trapano praticano sul fianco della cassaforte che corrisponde al portello con la serratura, fori di esatta misura di quelli della piastra e della staffa che vengono collocate ad angolo e poscia saldamente fissate alla corazza. Quindi viene introdotta una grossa vite a manovella con la punta appiattita. Man mano che la manovella, che ha un braccio di leva molto lungo e forte, viene girata, la vite incomincia a premere contro lo stipite della cassaforte, agisce sul paletto di chiusura dello sportello con considerevole potenza, dovuta da un lato all'esiguità del passo della vite, dall'altro alla lunghezza di leva del braccio della manovella.

La maggior parte delle casseforti non resiste all'azione effrattrice del ponte: la serratura si sfascia, il paletto di chiusura viene strappato via e lo sportello si apre improvvisamente.

Questo strumento è stato recentemente ancora perfezionato. Si può dire anzi che ciascuna banda di scassinatori abbia un suo sistema di usare il ponte, sistema appunto che permette di stabilire se il furto sia stato compiuto da uno piuttosto che da un altro di questi specialisti che sono del resto ben conosciuti dalla polizia. Gli scassinatori appartengono quasi tutti ad una categoria veramente tecnica della malavita.

Però gli uffici della polizia scientifica hanno modi e metodi di identificazione della bande ladresche, anche quando non vengono rinvenute impronte digitali. Le impronte sono gli strumenti stessi degli scassinatori a lasciarle. Sono tracce inconfondibili, diverse su l'attrezzo us

NUOVA

STAMPA SERA

TORINO - A. III - N. 193
v. Roma - Gall. de *La Stampa*
Telefoni: dal 40-042 al 40-049

SABATO-DOMENICA
13-14 Agosto 1949
L. 15 (spediz. in abb. postale)

LA SECONDA GIORNATA DI COPPA DAVIS

Sono di scena i "doppi,,

Oggi due partite per Marcello Del Bello

Nostro servizio particolare

New York, sabato sera.

La seconda giornata di Italia-Australia per la semifinale della Davis comincia con il singolo Marcello Del Bello-Sedgman che ieri la pioggia impedì di disputare. Seguirà il regolare programma del doppio Cucelli-Marcello Del Bello contro Bromwich e Sedgman. Questo significa che nella stessa giornata il nostro «numero 2» Del Bello ha da giocare due partite. E che partite!

Se il campo erboso sarà ancora più sdrucciolevole dalla pioggia, la infelice vena del capitano degli azzurri e la smagliante forma di Sidwell enumero 2» australiano spacciarono ieri Cucelli per 6-4, 6-3, 2-6, 6-2, non c'è oggi che un esilissimo filo di speranza nel miracolo di un successo di Del Bello.

La quasi impossibilità per Marcello Del Bello di battere Sedgman consiglierà probabilmente l'italiano a non sprecare energie in una troppo impegnativa difesa che del resto non muterebbe il risultato finale di questo incontro. Egli ha da riservarsi per il doppio, anche se le probabilità degli azzurri non sono qui molto più forti. Arduo appare il loro compito di aggiudicarsi ad una

Cucelli dopo la sconfitta

«I nervi ed il terreno mi hanno tradito»

NEW YORK, sabato sera.

E' appena finito l'incontro tra Sidwell e Cucelli, intervista al romano, la piccola folla con le tasse d'occasione. Gianni sbuffa, il suo viso segnato è la maschera della stanchezza: «Un terreno orrendo, sembrava d'essere su un pavimento di ghiaccio. La nostra squadra non ha calzature munite di chiodi, per quanto, con tutta franchezza, non so se ciò sia stato questo tipo di scarpe ad aiutare il mio già fortissimo avversario. Scivolava io, ma scivolava anche lui».

Cucelli ha quindi confessato di sentirsi stranamente nervoso: «Non ne capisco bene la ragione dal momento che non sono proprio un "pivello" negli incontri internazionali. Forse mi manca la salsa, perchè questa è la prima volta che gioco negli Stati Uniti».

sconfitto. Pure la normale svolgimento di calendario, i pronostici del doppio erano tutti per gli australiani.

Non si può certo dire che gli italiani manchino di sportività. Nell'incertezza di riprendere o no l'incontro tra Cucelli e Sidwell interrotto dalla pioggia, e di fronte al drastico ordine con cui i giudici stabilirono poi il proseguimento della partita, se ci furono nervosismo e delle proteste vennero dagli australiani. Sidwell dopo i primi due set si era già rivestito. Fu il giudice a richiamarlo in campo. Perso il terzo set gettò via la racchetta e disse di non voler più continuare. Egli protestava che era senza senso giocare su un campo su cui si scivolava come su una pista di ghiaccio. Intanto Cucelli vincitore del terzo set veniva vivamente applaudito dai gruppetti di italiani, cinquecento persone in tutto, che avevano resistito alla doccia delle intemperie. Intervenne il capitano di Sidwell e gli ordinò perentoriamente di non fare storie e ridiscendere in campo. Sidwell obbedì e vinse il quarto set e la partita.

La prova maggiore di sportività l'ha data Quistavalls, capitano degli azzurri. Tranquillamente egli ha accettato la proposta di far disputare oggi l'incontro di Marcello Del Bello. Bisogna pensare che gli australiani hanno anche la possibilità di usufruire per il doppio di due giocatori assolutamente freschi. Valendori infatti di una clausola del regolamento essi dispongono anche di George Worthington, da sostituire eventualmente a Sedgman. Non così gli italiani, i quali hanno una limitata convenienza a valersi di Cancela invece di Marcello Del Bello troppo affiatato con Cucelli per poter spezzare l'accordo che è la ragione prima delle loro possibilità di rendimento.

Anche per la seconda giornata il pronostico non è dunque favorevole agli italiani, è anzi più nero dopo la sconfitta di Cucelli. Si spera da lui, contro Sidwell, l'unica vittoria concessa agli italiani dalla logica della tecnica.

Nessuno meraviglia se questa sera il risultato dell'incontro segni un netto tre a zero. L'essenziale è che, di fronte a tanta classe degli australiani, rimanga salva la bandiera della combattività e della sportività degli azzurri.

Richard K. Stout

Cucelli e Marcello Del Bello: riuscirà loro di compiere oggi il «miracolo» contro il fortissimo doppio australiano?

Prima gara della Juventus

Per il primo allenamento a due parte — 90 minuti circa di gioco — Carver ha presentato in campo la formazione dei titolari composta dai Viola, Manente, Rava; Muri, Parola, Piccinini; Nicolosi, Martino, Boniperti, Hansen e Vorga. Le riserve mettevano sul Perantoni, Bertuccelli, Gibellino; Binda, Tortonese, Bizzotto; Bonadini, Marchini, Vivolo, Ciabatti, Scaramuzzi.

Il risultato tecnico è stato di tre a zero a favore della prima squadra con due goals di Martino, ed uno di Hansen su rigore. Ma non deve trarre in inganno il punteggio che la note più lieta della giornata l'hanno fornita i rincalzi, i giovanissimi acquisti che vantano individualità di rilievo — Vivolo, Marchini, Bonadini, Binda, Tortonese e Scaramuzzi — ed un compagno che ha tenuto più volte in serbo i più cuccati avversari.

Carver al termine dell'allenamento era visibilmente soddisfatto. Il «materiale» a disposizione c'è ed è di buona lega.

Prassi e Pivegar, ancora stanchi per il lungo viaggio, non si sono presentati in campo.

Magni ha definitivamente lasciato i compagni bianconeri. Ieri i dirigenti della Pro Patria sono stati a Torino per concludere il passaggio ma il vincolo ha dato «no» dimostrando che impegni precedentemente assunti lo obbligavano a prendere il treno per Genova — rossoblu.

Al Torino continua la preparazione atletica. Ieri ha fatto la sua apparizione anche Ormazabal, che si è messo immediatamente a disposizione di Ellena.

Intanto ha fatto ritorno da quel di Lucca, il rag. Ghetti, l'infaticabile segretario granata. Serrino sulla labbra: questione risolta per Nay e Cassola. Le divergenze tra Torino e società romanista sono state appianate, con reciproca soddisfazione. Partiranno per la Toscana Cesarini e, probabilmente, Mari.

Walcott contro Tandberg sul ring di Stoccolma

STOCCOLMA, sabato sera.

Anche gli svedesi nutrono grandissime speranze. Il loro campione Olle Tandberg tenta la grande carta contro una ferma sfuggire, Joe Walcott. In caso di vittoria del biondo gigante di Stoccolma, i connazionali vedono aprirsi la possibilità di farlo salire, compiacenti qualche potente organizzazione, la lizza per la disputa del contestato titolo di Charles.

Il negro di Camden, che stanotte ha sparato tutte le cartucce, avendo colto ben tre volte l'occasione di salire al più alto trono pugilistico, fallendole tutte, ha accondisceso ad incontrarsi con Tandberg a Stoccolma. Forse il risultato dell'incontro è una cosa secondaria per lui; ormai è non si è sentito di allontanarsi da sè il gruzzolo invitante che i promotori svedesi gli han fatto balenare davanti agli occhi. Domenica sera, quindi, il vecchio «Jersey» si troverà sul quadrato di fronte al gigantesco Olle, in quello stesso Rasunda Stadion che due anni fa vide il nordico vincitore dell'americano Walcott, vincitore del campione di Europa Woodcock.

Olle Tandberg fu nel '48 campione europeo dei pesi massimi, titolo che lasciò nei mesi più tardi nelle mani dell'ora defunto Charles Eyn. La tournée americana di Tandberg non gli diede però fortuna: sconfitto da Joey Maxim, non bastarono le sue vittorie su Baefer e sul nostro Bruno Spagnolo a fargli riaprire la questione. In Europa eccolo vincitore del campione francese Olek e della speranza negra Aaron Wilson; che disputò sul ring parigi- fra testa di gran pugile, dal suo pugile avversario, riuscirà ad ottenere il verdetto sul più anziano ma più scattante Joe?

Esportazione vietata?

Di Stefano, che con Rosal, Cell e Ferrari hanno chiesto alla loro società — il «River Plate» — il doppio di stipendio, minacciando di trasferirsi all'estero in caso di mancato esaudimento ai propri desideri. Un giornale francese afferma che i quattro hanno già pronto il passaporto per la Columbia, ma probabilmente il governo interverrà, vietando ogni tipo di «esportazione a base quattrini».

Compito difficile per gli stradisti italiani sul circuito da "kermesse,,

Alla ricerca di un responsabile della squadra per Copenaghen

Milano, sabato sera.

L'opposizione italiana al sistema di campionato del mondo su circuito è di lunga data. Un po' di colpe, in verità, di questa balorda innovazione l'abbiamo anche noi che, dopo quello del Nürburg Ring — il quale, però, non aveva avuto carattere speculativo — abbiamo fatto disputare il campionato del 1952 sul circuito di Rocca di Papa. Non dico certo che quel percorso somigliasse neppure lontanamente a quelli successivi, — tant'è che ne vennero fuori campioni Binda e Martano che non erano davvero corridori da kermesse —, ma quel giorno i signori dell'U.C.I. capirono qual era il modo di rimpiazzare le casse della loro federazione e di dare un contentino a quelle delle federazioni dipendenti.

Dopo la guerra si sperava di far mutar rotta all'U.C.I., ma il maggior bisogno di quattrini ha consolidato, anziché demolito, il sistema. E spuntata la proposta di disertare un campionato che non aveva nessun contenuto tecnico e il sottoscritto l'ha appoggiata apertamente, invocando contemporaneamente un atteggiamento più energico dei nostri delegati presso l'U.C.I. Ma questi si sono cullati nella più speranza di ottenere lo scopo con le buone, timorosi di dover urtare le suscettibilità della diplomazia ciclistica internazionale.

Ma pare che finalmente, nelle alte sfere dell'U.V.I., si sia capito che così non si può andare avanti, e che è stupido che noi ci prestiamo a un sistema che ogni anno viene a distruggere l'aureola di superiorità che i nostri atleti guadagnano al nostro sport con le loro vittoriose imprese. Rodoni, intervistato giorni fa, ha dichiarato che noi andiamo a Copenaghen senza soverchie pretese dato il percorso della gara. E ha promesso di dire il suo pensiero in Congresso, cioè di «lasciare intendere che, se si dovesse continuare con questo genere di kermesses, l'U.V.I. sotto la pressione delle proprie società e dell'opinione pubblica, sarà forse costretta un giorno ad esaminare l'eventualità di un'astensione».

Rodoni ha voluto precisare che a Copenaghen non ci sarà commissario tecnico vero e proprio. E ha detto di ignorare cosa qualche giornale abbia fatto il nome di Pierangeli come C. T. Questo giornale, e più precisamente il sottoscritto, ha detto, dopo Firenze, che era chiaro che Pierangeli aveva avuto da pelare la brutta gatta del campionato. Questa chiarezza mi era parso di dover dedurre dal fatto che egli era a Firenze, dal modo col quale mi aveva parlato (intendiamoci, non si qualificò per quello che non era) e dallo stipendio che da poco percepisce. Questo stipendio non può esergli corrisposto quale segretario della C.T.S. perchè l'assemblea di Napoli ha detto che questi cariche deve essere onoraria, da quale impiegato di segreteria dell'U.V.I. perchè non è concepibile un impiegato stipendiato, in fondo, dalle società alle quali può, come membro della C.T.S., dare disposizioni.

Rodoni, dunque, ci ha fatto sapere che Pierangeli è Commissario tecnico e che la squadra dei professionisti avrà solo un accompagnatore e che questi sarà Rimedio. Nulla da eccepire sulla scelta, perchè stimo l'intelligenza, la serietà e il tatto di questi, che mi pare uno dei pochi nuovi dirigenti veramente utili alla causa del nostro sport. Ma quello che desidererei sapere — e con me quanti amano chiarezza di compiti e di responsabilità — è quello che vorrà e potrà fare l'accompagnatore; termine, questo, coniato per l'occasione e che non figura fra quelli delle cariche unionistiche. Così non si coprono quelle che dovrebbero essere coperte e se ne creano arbitrariamente delle nuove.

Di accompagnatori federali ce ne saranno parecchi a Copenaghen e non credo che i professionisti ne avessero bisogno di uno per conto loro. Evidentemente, dunque, Rimedio non sarà solo un accompagnatore, per quello che significa in italiano questa parola. Rimedio avrà, ed è necessario che abbia, autorità disciplinare e funzioni tecniche specifiche e le abbia lui solo e nessun altro. In parole diverse, bisogna che egli funzioni temporaneamente come Commissario tecnico, con assoluta libertà e indipendenza.

Già per la scelta degli uomini non si sa a chi dir «bravo» o «bestia», a seconda dei punti di vista, mentre il regolamento vuole un competente, un responsabile. Da oggi al 21 c'è da fare l'anima della squadra, da dare direttive per l'ultima preparazione, da stabilire un piano tattico, da manovrare gli uomini in corsa. Tutto questo — che un semplice accompagnatore non dovrebbe e non saprebbe fare — non può esser fatto in cooperativa, deve essere affidato a una mente, a una mano; e queste non possono essere che quelle di Rimedio. Che poi le chiamino accompagnatore invece che t.f. di C. T. importa praticamente ben poco, purchè la nuova qualifica non copra responsabilità e non nasconda intenzioni di invadenza e minacce di dissensi che andrebbero ad aggravare le difficoltà che si incontreranno a Copenaghen.

Giuseppe Ambrosini

La compagine azzurra partirà domani mattina

Milano, sabato sera.

Al quartier generale dell'U. V. I. fissato all'albergo Nord, continuano ad arrivare i corridori prescelti per Copenaghen. Mancano soltanto più Ricci, Magni, Astolfi e Masotti, che hanno passato le ultime ore in famiglia e raggiungeranno Milano nella giornata di oggi. Anche il C. T. dei dilettanti Proietti e l'accompagnatore Rimedio sono giunti all'appuntamento. Mancherà invece Coppi il quale, recatosi per affari personali a Parigi, raggiungerà per conto proprio i compagni.

La partenza per il lungo viaggio che dopo più di 37 ore di ferrovia condurrà gli azzurri nella capitale danese, è stata fissata per domattina alle 8,30. La comitiva viaggerà su un vagone letto appositamente prenotato e attraverso la Svizzera e la Germania giungerà a Copenaghen lunedì sera alle 22,55.

L'ultima giornata milanese degli azzurri dopo la spiacevole parentesi di allenamento effettuata ieri dai dilettanti su strada, è trascorsa nel più completo riposo.

Frattanto il presidente dell'U. V. I. si è dato da fare per

Interviene il Governo per il G. P. d'Europa

VENEZIA, sabato sera.

L'on. Andreotti ha ricevuto ieri il presidente dell'A. C. di Milano, che gli ha esposto la situazione sul G. P. d'Europa, con particolare riguardo alla possibilità di partecipazione da parte dell'Alfa Romeo.

Il sottosegretario alla Presidenza ha promesso il suo interessamento perchè la Casa milanese non diserti la manifestazione.

FERRAGOSTO-SPORT

Automobilismo. 18° Circuito di Pescara per macchine sport cat. internazionale e valevole come prova per il campionato conduttori italiani cat. sport 1100 e 2000. Vanzi giri, km. 810. Verrà disputato lunedì.

Oggi e domani a Spalato incontro Italia-Jugoslavia di nuoto, maschile, femminile e pallanuoto.

A Sanremo, questa sera, Italia-Francia di pugilato ed in Alsazia inizio del circuito ciclistico di Vorarlberg in 3 tappe, con dilettanti italiani.

Domani a Stresa, match tra il negro americano Walcott e lo svedese Alle Tandberg, pesi massimi tra i migliori del mondo.

A Perugia riunione degli atleti nazionali in preparazione dell'incontro triangolare con Ungheria e Cecoslovacchia a Budapest il 28.

A Guastalla traversata del Po a nuoto; a Lariò Beppe Byron per professionisti il serio e indipendenti a Varese corsa prova dei campionati di marcia a corsa.

Lunedì si avrà anche la Firenze-Viareggio classica ciclistica per dilettanti, a Nervi il Criterium della Valpolcevera con Bartali, Serrieri, Bianchi e Cecami, ed a Montreal il match tra Zanetti Greco e Deutschilli il più robusto pugilatore di La Motta.

Infine, oggi e domani semifinale e Roy nei pressi di New York gli incontri per la finale interzone nella Coppa Davis tra Italia e Australia, mentre gli azzurri nel frattempo si apprestano a partire per i campionati mondiali di Copenaghen.

GIULIO DE BENEDETTI
direttore responsabile

Attacco a fondo sul Circuito di Pescara

TENTANO IL SUCCESSO macchine e piloti francesi

Pescara, sabato sera.

Si era sparsa la voce che il costruttore Ferrari, oltre disertare ufficialmente il XVIII Circuito di Pescara, avesse fatto pressioni sui piloti isolati in possesso di macchine della sua marca, affinchè si astenessero dalla tradizionale prova di Ferragosto. In questi strani tempi dell'automobilismo italiano ogni cosa sembra possibile. Ma Ferrari fu proprio lui ad aprire subito gioco, il libro d'oro dell'ex-Coppa Acerbo, posto — per pura ipotesi — che l'astensione di Ferrari fosse vera, è bastata una fiammata di nostalgici ricordi sportivi per ardere ogni calcolo di ragionamento. Così tre saranno le Ferrari guidate a Pescara da corridori proprietari dalle loro stesse macchine: Cornacchia, Vallone e Stagnoli, tutti su tipo con motore da 2000 cmc.

La storiella su Ferrari è molto bella ed istruttiva, ma non riesce a rasserenare l'animo dello sportivo italiano dalle preoccupazioni per il pericolo francese. Questo modo di dire si riferisce alle vetture in Italia delle grosse Talbot, Delage e Delahaye. Pescara, campo di prova per macchine della formula internazionale sport, sarà lo spietato esame il prologo di quel che si teme per l'11 settembre a Monza nel Gran Premio di Europa a formula 1. Se le Case ed i costruttori italiani diserlano le corse italiane, chi sarà oppor- si validamente all'offensiva d'oltre alpe?

Lo potranno, a Pescara, le cisitalia Ferrari, o l'Alfa Romeo 2500 di Sol, le Maserati 2000 di Carini e Romano? E potrà rinnovarsi il miracolo del 1947 allorchè Auricchio con una Fiat 1100 Stanguellini superò all'ultimo giro la grossa Talbot di Bracco, e la bella impresa di Sterzi lo scorso anno, vincitore su piloti e macchine che sembravano per la maggiore?

Lunghissimi sono i rettilinei a Pescara, ma questo handicap per le 1100 e per le meno potenti macchine italiane può essere compensato nei 16 chilometri del tratto misto. Pescara è un circuito di cui bisogna aspettare l'ultimo dei 810 chilometri di gara per sapere chi realmente ha vinto. Non è un paradosso.

Per gli italiani si è poi accesa una nuova speranza: che cioè avvenga l'inadempienza che Biondetti non potendo disporre di una Maserati perfettamente a punto, sia vincolato ad ottenere una Ferrari per essere comunque tra i partenti. Nelle corse di almeno 800 chilometri, Biondetti il temporeggiatore dell'automobilismo italiano può sempre balzar fuori al momento culminante del logoramento degli avversari. Maserati o Ferrari, auguriamoci che egli sia realmente al via che verrà dato alle 10 (scritti lunedì mattina alle ore 9 dall'on. Magrini in rappresentanza del Governo).

Le prove si svolgono oggi e domani. Sui 30 giri del circuito, a tutta battaglia agli Stanguellini, Bonetto, Sommer, Louveau, Gerard, di Stefani, Cella, Rosal, Ferrari, Scotti, Cassani, Cornacchia, Vallone, Stagnoli, tutti su tipo con motore da 2000 cmc.

Le storielle su Ferrari è molto bella ed istruttiva, ma non riesce a rasserenare l'animo dello sportivo italiano dalle preoccupazioni per il pericolo francese. Questo modo di dire si riferisce alle vetture in Italia delle grosse Talbot, Delage e Delahaye. Pescara, campo di prova per macchine della formula internazionale sport, sarà lo spietato esame il prologo di quel che si teme per l'11 settembre a Monza nel Gran Premio di Europa a formula 1. Se le Case ed i costruttori italiani diserlano le corse italiane, chi sarà oppor- si validamente all'offensiva d'oltre alpe?

L'Alessandria ha ceduto all'Ilicinese l'ottocentista Tartara, sono in corso trattative per cedere giocatori di prima squadra.

Il gp O. P. Maggiora, circuito ciclistico per un totale di Km. 100 per dilettanti, di 2a serie e per indipendenti, si svolgerà martedì 16 agosto a Maggiora (Novara), con partenza alle ore 16,30.

COMUNICATO

La s. a. delle Terme di S. Pellegrino al fine di soddisfare ogni palato, oltre alla

ARANCIATA S. PELLEGRINO

universalmente nota, produce la

ARANCIATA S. PELLEGRINO

TONICA

di gradevole gusto amaro. Provatela la troverete nei buoni locali.

SANDALI

per uomo e per signora

da GAIDANO

Lagrange otto

a L. 1700 IN PELLE - DOPPIA SUOLA TUTTO CUOIO

a L. 2200 TIPO LUSSO - IN VITELLO DOPPIA SUOLA - TUTTO CUOIO

Per bambino da L. 400 a L. 1300
IN PELLE - TUTTO CUOIO

Approfittate della SETTIMANA del

SANDALO

fertile terra, pianta feconda, frutti squisiti
3 concetti, 6 parole
tutto il mondo "Elah,, vuole